

WHP13R6-101

本文件含有美的集团的保密信息
禁止任何人未经授权以任何形式使用
包括但不限于全部或部分地址泄露、复制或散发

机密

美的 Midea

多功能豆浆机 (豆花/豆腐机)

使用说明书

■ QS蓝: C100 M40 K15
■ 美的蓝: C90 M20
■ 黑色: K100



微信扫一扫，服务立马到

使用前请仔细阅读本说明书，并妥善保管

封面

| | | | |
|-----------|---|------|-----------|
| 标记 | 变更日期 | 变更人 | 变更内容 |
| 说明书技术要求 | | | |
| 物料编码 | 16164100000581 | | |
| 产品型号/客户型号 | DJ13B-WHPR6(WHP13R61) | 公差 | ±2.0mm |
| 客户名称 | 美的 | 成品尺寸 | 105x210mm |
| 材质 | <input checked="" type="checkbox"/> 80g双胶纸 <input type="checkbox"/> 128g铜版纸 <input type="checkbox"/> 其它: _____ | | |
| 印刷颜色 | <input type="checkbox"/> 单色 <input type="checkbox"/> 两色 <input checked="" type="checkbox"/> 四色(CMYK) <input type="checkbox"/> 四色(CMYK)+专色 | | |
| 专色数量 | <input checked="" type="checkbox"/> 无 <input type="checkbox"/> 有 (<input type="checkbox"/> 1个 <input type="checkbox"/> 2个 <input type="checkbox"/> 3个 <input type="checkbox"/> 4个) | | |
| 表面处理 | <input checked="" type="checkbox"/> 无 <input type="checkbox"/> 光油 <input type="checkbox"/> 光胶 <input type="checkbox"/> 哑胶 <input type="checkbox"/> 其它: _____ | | |
| 成形方式 | <input type="checkbox"/> 单张 <input checked="" type="checkbox"/> 钉装 <input type="checkbox"/> 胶装 <input type="checkbox"/> 折页 (<input type="checkbox"/> 风琴折 <input type="checkbox"/> 包心折 <input type="checkbox"/> 其它: _____) | | |

| | | | | | | | | | | | |
|----|-----|------------|-------|-----|------------|-------------|----|--|-----------|--|----|
| | | | | | | 80g双胶纸 | | | 美的生活电器事业部 | | |
| 标记 | 外数 | 分区 | 更改文件号 | 签名 | 年、月、日 | 阶段标记 | | | 重量 | | 比例 |
| 设计 | 杨浩华 | 2016-08-25 | 标准化 | 周燕冰 | 2016-08-25 | | | | | | |
| 校对 | 徐凯 | 2016-08-25 | | | | B | 重量 | | 1:1 | | |
| 审核 | 袁小龙 | 2016-08-25 | | | | 共 1 张 | | | 第 1 张 | | |
| 工艺 | 欧杰彬 | 2016-08-25 | 审批 | 赵春成 | 2016-08-25 | WHP13R6-101 | | | | | |

A

B

C

D

A

B

C

D

美的 Midea

多功能豆浆机 (豆花/豆腐机)

使用说明书

TEL 400-8899-315

广东美的生活电器制造有限公司
地址：广东省佛山市顺德区北滘镇三乐路19号
邮编：528311
网址：www.midea.com
物料编码：16164100000581



微信扫一扫，服务立马到

使用前请仔细阅读本说明书，并妥善保管

目录



● 产品简介 / 001

产品部件名称/001
配件/001
产品技术参数/001



使用说明 / 002

产品操作指引/002
清洁保养/006
食谱用量表/007
智能海拔识别/008
使用前注意事项/008



安全注意事项 / 009

安全注意事项/009
环保清单/010
异常分析及处理/011



● 维修服务 / 012

电路原理图/012
保修卡/013

产品简介

● 产品部件名称

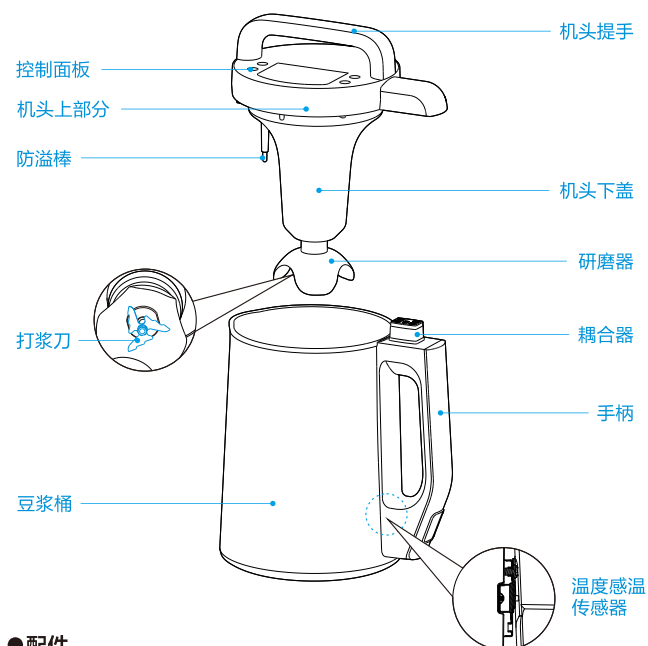

● 配件



1. 产品若有技术改进，会编进新版说明书中，恕不另行通知；
2. 因产品外观各有差异，上图仅供参考，具体请以包装箱内实物为准（以上配件各为1件）。

● 产品技术参数

| 产品型号 | 容量 | 电源 | 功率 |
|-------------|----------------------|------------|-------------|
| DJ13B-WHPR6 | 最小: 1.0L 最大: 1.3L | 220V- 50Hz | 额定功率: 1180W |

产品简介

使用说明

安全注意事项

维修服务

产品操作指引

1 配件使用说明

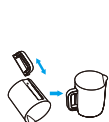

接浆杯可用来盛装豆浆，请务必安装到位。



量杯用于添加食材（如豆类等）。



滤网组件用于制浆后过滤豆浆。

2 具体操作步骤



用量杯按食谱用量表的用量盛出食材，洗净后倒入豆浆桶，再加入室温清水至上下水位线之间。



将机头垂直放入桶中，用力压紧耦合器，确保良好通电。



通电时，会有一声“嘀”提示音，且默认功能键指示灯同时闪烁。



按“选择”键选择对应功能。对应指示灯亮起。



按“开始/长按取消”键进入工作状态。



听到持续约2分钟的“滴滴...”提示音，同时工作完成指示灯长亮，制作完成。



使用注意

- 往豆浆桶内加水时，水温不能超过50℃。水位须在水位刻度线之间。
- 制作时间约需20-25分钟，香浓豆浆、粥的制作时间会稍长些。
- 长按“开始/长按取消”键，可以中途终止工作。
- 制作果蔬汁时，需将原料洗净、去核并切成小块（约花生粒大小），并加入纯净水制作。
- 除“果蔬/冰沙”功能外，所有功能工作完成后，会自动进入保温状态。

3 预约功能



按“选择”键选择对应功能。



功能可预约时，屏幕显示“00:00”（早安豆浆显示“06:30”）。



按“预约时间”键设置所需的完成时间，短按每按1次递增5分钟，长按每1次递增10分钟。



当预约时间大于当前时间时，“预约温度”激活，触按可选择“温饮”或“热饮”。



按“开始/长按取消”键，进入工作状态。



温馨提示

- 豆浆类的预约时间范围为1~8小时，米类的预约时间范围为1~18小时；短按每按一次“+”或“-”键，调整幅度为5分钟，长按每按一次则调整幅度为10分钟。
- 当预约时间小于2小时，“预约温度”功能不可用，系统默认为“热饮”。
- 因为不是所有功能所需的食材都适宜浸泡，所以预约功能只适用于部分制作功能。
- 豆花/豆腐只能选择“热饮”。

4 时钟校准功能



+



上电3秒内，同时按下“时钟预约”和“预约温度”两次，调整时钟至北京时间，按“时钟预约”向上递增，按“预约温度”向下递减，按“开始/取消”完成设定。

5 停电记忆功能



若机器在运行过程中断电。

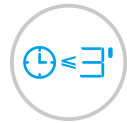

3分钟内恢复通电。



机器可延续之前所选功能继续工作。

6 制作完成

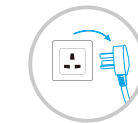

拔下电源插头。等待30秒。



将机头从豆浆桶中提出。



用滤网组件将制好的豆浆过滤到接浆杯中。



温馨提示

- 过滤好的豆浆，待冷却至适合口感的温度即可饮用，也可根据个人喜好，在制作好的豆浆或米糊中添加调味品（如糖），味道更佳。
- 使用后，请按清洁保养中的方法来清洁和保养。

7 豆花制作



用量杯按食谱用量表的用量盛出黄豆，洗净后倒入豆浆桶，再加入室温清水至上下水位线之间。



按“选择”键选择“豆花豆腐”功能，对应指示灯亮起。



按“开始/长按取消”键进入工作状态。



取适量石膏粉倒进自备容器中(其容量大于2L)。



加入15-20g的室温清水(约1/5量杯)，搅拌均匀，备用。



用滤网组件将制好的豆浆过滤到接浆杯中。



过滤好的豆浆快速倒入装有石膏粉溶液的容器中，并有15-20cm的高度。



混和后的豆浆静置10分钟左右，凝固后，豆花即完成。



使用注意

1. 因为石膏粉很容易沉淀，所以在倒入豆浆之前必须将石膏粉溶液摇匀(石膏粉用量请参照食谱用量表)。
2. 过滤好的豆浆，请立即、快速与石膏粉溶液充分混和，否则会因豆浆冷却，影响豆花制作效果，但不能反过来把石膏粉溶液倒入豆浆中。
3. 当豆浆快速倒入石膏溶液时，可能会使豆浆溅出，请注意防护，以免烫伤。
4. 可根据个人的喜好，在制作好的豆花中添加调味品(如糖)，味道更佳。

8 豆腐制作

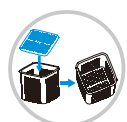

将底板带有美的商标“Aidea”的一面朝上，垂直放入成型盒内。



把豆花倒入成型盒中。

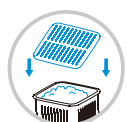

将另一块带有美的商标“Aidea”的底板一面向下并水平放在豆花上。



将装满水的挤压盒水平放在底板上。



静置1.5-2小时后，豆腐制作完成。

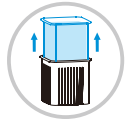

豆腐成型后，取出挤压盒，倒掉盒内的水。



将挤压盒再放回成型盒中。

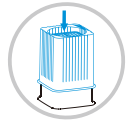

将成型盒和挤压盒一同翻转，轻按成型盒底板，即可取出豆腐。



使用注意

1. 将豆花倒入成型盒后，盒内的热水会通过成型盒的缝隙流出，请注意防护，以免烫伤。
2. 在翻转成型盒时，小心豆腐滑出。
3. 制作过程中使用到的成型盒、挤压盒、底板为赠品套件，非常规配件。
4. 豆花做好后，立即将豆花倒入成型盒中，否则会影响豆腐的成型。
5. 豆腐成型过程中，可根据个人喜好将静置时间延长。若希望缩短制作时间，可在挤压盒上放置更重的物品，但需注意保持整体平稳，以免造成危险。

清洁保养

清洁



将机头从豆浆桶中提出。



清洗机头与食物相接触的部位，包括防溢棒、电机刀轴、机头下盖等物件。



豆浆桶内部可用自来水清洗干净。



豆浆桶外部用拧干水的湿毛巾擦干净，以备下次使用。



清洁注意

1. 豆浆桶底部严禁浸入水中。
2. 严禁直接冲洗机头，请用拧干的湿布擦拭。
3. 清洁时请注意安全，以免机头的刀片碰伤您。
4. 机头、豆浆桶及配件不宜放入消毒柜或微波炉内烘干或消毒。

保养

- 本产品宜经常使用，以保持电机干爽。
- 如长期不使用，请将本产品清洗擦干净后存放干燥通风处。

食谱用量表

| 功能档 | 食谱名称 | 材料 | 可否预约 |
|-------|-------|------------------------------------|------|
| 高纤豆浆 | 黄豆豆浆 | 黄豆1杯~1.5杯，白糖适量 | √ |
| 快速豆浆 | 黄豆豆浆 | 黄豆1杯 | X |
| 早安豆浆 | 牛奶豆浆 | 黄豆1杯，豆浆做好后加入牛奶250毫升，白糖适量 | √ |
| 香浓豆浆 | 黄豆豆浆 | 黄豆1杯~1.5杯，白糖适量 | √ |
| 豆花豆腐 | 豆花 | 黄豆1.5杯，石膏粉3克 | √ |
| 婴儿辅食 | 纯米糊 | 大米1杯 | √ |
| | 南瓜米糊 | 南瓜切块3杯(去皮、去子后切花生粒大小细块),大米1/2杯 | √ |
| | 核桃米糊 | 熟核桃仁50g(约1杯,碾碎),大米3/4杯 | √ |
| | 红薯米糊 | 红薯4杯(去皮后切花生粒大小细块),大米1/2杯 | √ |
| | 菠菜瘦肉粥 | 猪肉50g切碎(约1/2杯,除尽脂肪、筋骨,切颗粒状肉丁)、大米1杯 | √ |
| | 鸡肝菠菜粥 | 熟鸡肝50g(约1/2杯)、大米3/4杯,菠菜叶3片 | √ |
| 果仁露 | 花生露 | 花生2/3杯,大米1/3杯,冰糖适量 | √ |
| 鲜肉粥 | 皮蛋瘦肉粥 | 大米1杯,皮蛋1个(切四瓣),瘦肉片50克,姜丝5条,香油少许 | √ |
| 营养蛋奶 | 蛋奶 | 鸡蛋3个,牛奶1升,白糖适量 | X |
| | 核桃蛋奶 | 鸡蛋3个,牛奶1升,核桃仁50克,白糖适量 | X |
| 果蔬/冰沙 | 香蕉奶昔 | 香蕉2根,酸奶1L | X |
| | 芒果奶昔 | 芒果300g(去皮、去核),酸奶1L | X |
| | 草莓冰沙 | 草莓8颗,酸奶500g,冰500g | X |

更多精彩食谱内容，请扫描下方二维码，关注微信公众号“美勺”。



温馨提示

1. 婴儿辅食适用于一岁以上的婴儿。因宝宝的体质不同而异，食谱仅供参考。
2. 婴儿在第一次不能食用太多，以检查对食物会否有不良反应，这对于有食物或其他物品过敏家庭史的儿童尤为重要。
3. 由于婴儿的胃肠道还没有发育完全，消化能力不强，制作菠菜瘦肉粥时，请除尽瘦肉上粘附的脂肪。
4. 建议在制作完成后，先用滤网过滤，再给婴儿食用。
5. 因各机型功能不同，请按机型的实际功能选择食谱中相应的加工种类及食材用量。
6. 在制作果酱、果蔬制品时，制作前需要将果蔬材料去核去皮，并切成约花生粒大小的小块。
7. “√”表示可预约，“X”表示不可预约。

智能海拔识别

豆浆机在工作过程中实时自动适应水温及所在地区海拔与电压，将豆浆制作程序调节至最佳状态，以保证豆浆营养充分释放，防止海拔及电压变化导致豆浆不熟、溢出、糊底等问题。

为充分保证海拔适应效果，当豆浆机使用后被搬至海拔有较大变化（海拔差1000米以上）的地区时，请按以下步骤操作：

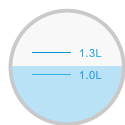

加水(不要加任何食材)至最大和最小水位之间。



将机头垂直放入中，用力压紧耦合器。

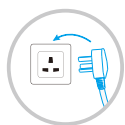

连接电源。



在30秒之内长按“选择”键5秒，进入海拔自适应程序，豆浆机开始煮水。



煮水过程中，数码屏显示“H--H”，功能指示灯依次循环闪烁。



当数码屏不亮，“☑”指示灯亮起，同时发出“滴滴...”提示音，海拔自适应程序完成。



温馨提示

1. 煮水过程中有较大的水蒸汽，请注意防烫。
2. 煮水过程中长按“开始/长按取消”键5秒可取消海拔自适应程序。
3. 完成智能海拔识别后，豆浆机就已经调节到当地环境下最优的制作程序，并一直保持此状态运行。

使用注意事项



使用注意事项

- 美的豆浆机采用干豆制浆技术，制浆食材均无需浸泡。
- 产品工作前，请把机头按正确的方向垂直放入豆浆桶中，并向下压一下，否则产品可能不通电，不能正常工作。
- 如果产品工作过程中，意外切断电源或断电后重新启动工作程序，可能会产生以下现象：
 - 1、影响制浆效果；
 - 2、出现浆汁溅出和产品长鸣报警；
 - 3、如果是制作米糊或八宝糊，可能出现底盘粘底。
- 产品工作过程中，禁止再添加食物，禁止提拉机头，以免伤人和引起产品故障。
- 机器保温时，电机会有间歇性的搅打，属正常现象。如需饮用，自行切断电源即可。
- 禁止使用本机加热冷浆、冷糊和煮水。
- 如果糊底，在清洁后可正常使用。
- 豆浆机长时间使用后，底部变色属正常现象，不影响产品正常工作。
- 请按照产品功能进行操作，严禁错用功能键工作，否则会出现糊底、溢出、打不碎、不熟等现象。
- 产品使用时请严格按说明书中用量添加食物和水量，否则易造成口感不佳或糊底。使用本机操作时，请使用随机附带的量杯对原料进行称量。

安全注意事项

特别提示

- 建议不要添加说明书中不含有的食物进行制作，否则机头可能被染色或发生糊底、打不碎现象。
- 制浆完成后，请勿进行再次加热、打浆，否则会出现粘杯、糊底或溢出现象。
- 豆浆一定要煮熟饮用。新鲜豆浆在室温条件下建议6小时内饮用。

为保证使用安全，避免对您和他人造成伤害和财产损失，请您务必遵守以下安全注意事项。不遵守安全警告而错误使用可能导致事故发生。

本产品未考虑以下情况：
—无人照看的幼儿和残疾人对器具的使用
—幼儿玩耍器具的情况



禁止的内容

- 本产品只限于家庭使用，禁止作为商业用途。
- 禁止在倾斜的台面或不稳定的台面使用本产品。
- 本产品工作时严禁空载运行或超负载使用。
- 本产品工作时，禁止移动产品或触碰正在运动中的部件，避免意外伤害。
- 禁止将电源线挂于锋利的物体上，且不能连接到可移动的物体。
- 禁止触碰正在加热的杯体和杯嘴，以免烫伤。
- 清洗产品时，严禁将产品浸入水中清洗，清洗时请确保机头上部切勿进水，桶身清洗完后，必须将产品擦干后才能使用。



强制的内容

- 产品工作时，需确保与插座等带电物体保持一定的距离，同时使插头处于可触及的范围，并远离易燃易爆物品，同时电源座接地线必须保持良好接地。
- 在倒浆、移动清洗和拆装部件前，必须确保插头和插尾已拔出，产品处于断电状态。
- 若电源线损坏，必须用专用软线或从其制造商或维修部买到的专用组件来更换。
- 产品勿靠近炉具，以免被意外引燃引起火灾。
- 请勿使用劣质排插转接，以免存在起火风险。



可能造成人员伤亡事项

- 产品刀片装置很锋利，在操作和清洗过程中请注意安全。
- 请勿使用本产品以外的附件和配件，以免引起火灾和人身伤害。



需要引起注意的事项

- 产品使用后，请及时拔掉电源及清洗产品。
- 使用前请确认电压是否和本产品规格一致(220V~50Hz)。
- 产品放置的桌台需定时清洁、清理油污。
- 产品与其它厨房电器的最佳距离请保持30cm以上。

环保清单

产品中有毒有害物质或元素的名称及含量

| 部件名称 | 有毒有害物质或元素 | | | | | |
|----------|-----------|--------|--------|--------------|------------|--------------|
| | 铅 (Pb) | 汞 (Hg) | 镉 (Cd) | 六价铬 (Cr(VI)) | 多溴联苯 (PBB) | 多溴二苯醚 (PBDE) |
| 上盖总成 | ○ | ○ | ○ | ○ | ○ | ○ |
| 刀片总成 | ○ | ○ | ○ | ○ | ○ | ○ |
| 机头下盖 | ○ | ○ | ○ | ○ | ○ | ○ |
| 桶身组件 | ○ | ○ | ○ | ○ | ○ | ○ |
| 外壳总成 | ○ | ○ | ○ | ○ | ○ | ○ |
| 加热组件 | ○ | ○ | ○ | ○ | ○ | ○ |
| 底盖总成 | ○ | ○ | ○ | ○ | ○ | ○ |
| 过滤组件 | ○ | ○ | ○ | ○ | ○ | ○ |
| 接浆杯/豆腐盒 | ○ | ○ | ○ | ○ | ○ | ○ |
| 量杯 | ○ | ○ | ○ | ○ | ○ | ○ |
| 挤压搅拌器/刷子 | ○ | ○ | ○ | ○ | ○ | ○ |
| PCB组件 | X | ○ | X | ○ | X | X |
| 电源线组件 | X | ○ | ○ | ○ | X | X |
| 电机组件 | X | ○ | ○ | X | X | X |

本表格依据SJ/T11364的规定编制。
 ○：表示该有害物质在该部件所有均质材料中的含量均在GB/T26572规定的限量要求以下。
 X：表示该有害物质至少在该部件的某一均质材料中的含量超出GB/T26572规定的限量要求。

产品简介

使用说明

安全注意事项

维修服务

异常分析及处理

●异常处理

- 产品如出现异常情况如：异常噪音、气味、烟雾等，应立即切断电源，停止使用。
- 如出现产品不能工作:请检查电源是否连接好,开关是否调至开的位置,配件是否装到位。
- 如经上述检查，产品还是不能工作，请到指定的维修中心维修和咨询。

●故障分板及排除

| 故障 | 可能性原因分析 | 解决对策 |
|--------------------------|------------|--------------|
| 指示灯不亮 | 插头或插尾未插好 | 检查插头和插尾 |
| | 机头在桶身上未放置好 | 重新检查放好 |
| | 机器自身故障 | 送售后服务部维修 |
| 指示灯亮，但机器不工作(没有动作) | 未按键启动 | 重新按键启动 |
| | 机器自身故障 | 送售后服务部维修 |
| 机器有加热但不搅打 | 正处在程序的加热阶段 | 等待几分钟 |
| | 电机自身故障 | 送售后服务部维修 |
| 按按键没有反应 | 已在正常执行程序 | 正常现象 |
| | 机器自身故障 | 送售后服务部维修 |
| 豆浆未煮熟，豆子或米打不碎，出现溢出、糊底的现象 | 水量过少或过多 | 加水到上下水位线之间 |
| | 食物加量过少或过多 | 按说明书中规定的量加食物 |
| | 选择的功能与食物不配 | 选择正确的功能档操作 |
| 工作时间超过正常工作时间，或者说工作时间太长 | 机器自身故障 | 送售后服务部维修 |
| | 防溢棒未洗干净 | 用水冲洗干净机头和防溢棒 |
| | 水温过低 | 使用温水 |
| | 水量过多 | 加水到上下水位线之间 |

●故障代码显示

若在制作豆浆过程中，出现报警音，显示屏同时出现字母和数字，请按下表进行对照，并采取措施。

| 显示 | 原因说明 | 建议对策 |
|----|----------|----------------------------------|
| E1 | 温度检测异常报警 | 请按照说明书正确添加物料和水重新插电确认是否正常或送售后服务维修 |
| E2 | 温度检测异常报警 | 请按照说明书正确添加物料和水重新插电确认是否正常或送售后服务维修 |
| E3 | 超最高水位线报警 | 请按照说明书正确添加物料和水重新插电确认是否正常或送售后服务维修 |
| E4 | 过零信号丢失报警 | 请按照说明书正确添加物料和水重新插电确认是否正常或送售后服务维修 |

如果问题继续存在，或又出现其它问题，请与美的客户服务中心联系，以取得帮助。

产品简介

使用说明

安全注意事项

维修服务

电路原理图 (线路如有改进, 恕不另行通知)

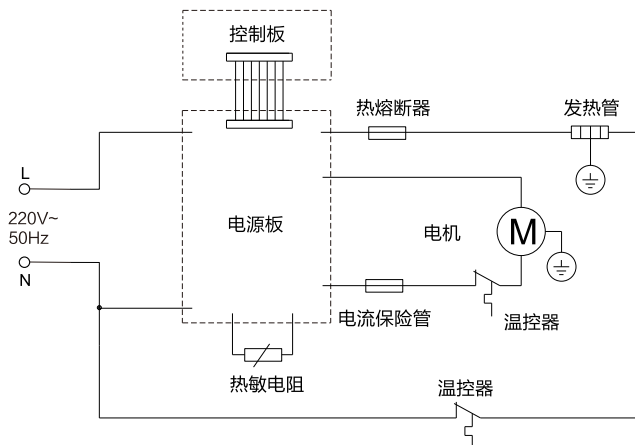

执行标准: GB4706.1-2005 GB4706.30-2008
GB4706.19-2008 GB9684-2011

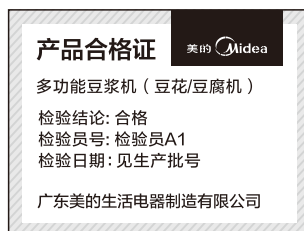

本产品所含食品用
塑料工具、容器
生产许可证编号:
粤XK16-204-00125

保修卡

相关信息

| | |
|------|------|
| 用户姓名 | 常用电话 |
| 通讯地址 | |
| 产品型号 | 产品编号 |
| 购买店铺 | 购买时间 |
| 维修点 | 发票号码 |

维修记录

| | | |
|--------|--------|-------|
| 维修日期 | | |
| 故障内容 | | |
| 处理详情 | | |
| 维修单位名称 | 维修单位电话 | 维修员签名 |

维修电话: 4008899315

在购买本公司产品时, 请立即填写此保修卡
请妥善保管保修卡, 消费者不必将其寄回本公司
维修时请携带保修卡及有效发票正本

广东美的生活电器制造有限公司
MIDEA.COM



微信扫一扫, 服务立马到

维修服务保证

产品如有故障, 请与本公司的特约维修网点或客户服务中心联系。

美的牌豆浆机实行一年保修期(仅限家庭使用的产品)。
保修期的起始日期以产品发票日期为准。

凡属下列情况之一的, 不属保修范围:

1. 用户搬运、使用、保管、维护不当而损坏, 或人为损坏。
2. 经非本公司指定维修部维修, 或用户自行装拆、维修。
3. 产品附件(如饭勺、汤勺、接浆杯等)、印刷品(如说明书等)和赠品等。
4. 使用非我司产品标配的赠品和配件, 造成损坏。
5. 发票所载型号与维修产品型号不符或被涂改。
6. 非家庭使用(如经营、商用、公司集体)的产品。
7. 超出保修期。
8. 无有效发票。
9. 因不可抗力造成损坏。

不属于保修范围的产品, 将提供收费维修服务, 本公司客户服务中心仍热情为您服务。