

MC40X5-100A-101

本文件含有美的集团的保密信息  
禁止任何人未经授权以任何形式使用  
包括但不限于全部或部分地泄露、复制或散发

绝密

■ QS蓝



16167300000221-XX

条码生成规则: Code-128B  
数字部分为物料编码  
XX为供应商简称, 供应商自行填写  
如: 利和-LH, 亿洋-YY  
要求: 字体 Gotham Book, 字号 10pt



微信扫一扫, 服务立马到

TEL 400-8899-315

广东美的生活电器制造有限公司  
地址: 广东省佛山市顺德区北滘镇三乐路19号  
邮编: 528311  
网址: www.midea.com



16167300000221-XX



使用说明书  
食物处理机(绞肉机)



微信扫描二维码, 获取电子说明书  
使用前请仔细阅读本手册, 并妥善保管

1			
标记	变更日期	变更人	变更内容

说明书技术要求			
物料编码	16167300000221		
产品型号/客户型号	MJ-MC40X5-100	公差	±2.0mm
客户名称	美的	成品尺寸	210x145mm
材质	<input checked="" type="checkbox"/> 70g双胶纸 <input type="checkbox"/> 128g铜版纸 <input type="checkbox"/> 其它: _____		
印刷颜色	<input type="checkbox"/> 单色 <input checked="" type="checkbox"/> 双色 <input type="checkbox"/> 四色(CMYK) <input type="checkbox"/> 四色(CMYK)+专色		
专色数量	<input checked="" type="checkbox"/> 无 <input type="checkbox"/> 有 ( <input type="checkbox"/> 1个 <input type="checkbox"/> 2个 <input type="checkbox"/> 3个 <input type="checkbox"/> 4个 )		
表面处理	<input checked="" type="checkbox"/> 无 <input type="checkbox"/> 光油 <input type="checkbox"/> 光胶 <input type="checkbox"/> 哑胶 <input type="checkbox"/> 其它: _____		
成形方式	<input type="checkbox"/> 单张 <input checked="" type="checkbox"/> 钉装 <input type="checkbox"/> 胶装 <input type="checkbox"/> 折页 ( <input type="checkbox"/> 风琴折 <input type="checkbox"/> 包心折 <input type="checkbox"/> 其它: _____ )		

						70g双胶纸			美的生活电器事业部	
标记	外数	分区	更改文件号	签名	年、月、日			说明书		
设计	陈思源	2021-6-3	标准化	韦炳生	2021-6-3	阶段标记	重量			比例
校对	徐凯	2021-6-3				B	重量	1:1		
审核	吴波	2021-6-3				共 1 张 第 1 张				
工艺	王送军	2021-6-3	审批	徐建飞	2021-6-3	MC40X5-100A-101				

A

B

C

D

A

B

C

D

## 产品简介

### 部件名称

#### 提示

- 因产品外观各有差异，线框图仅供参考，具体请以包装箱内实物为准。
- 因不同型号的产品外观和功能有所差异，请以实物为准，选择性阅读功能说明。

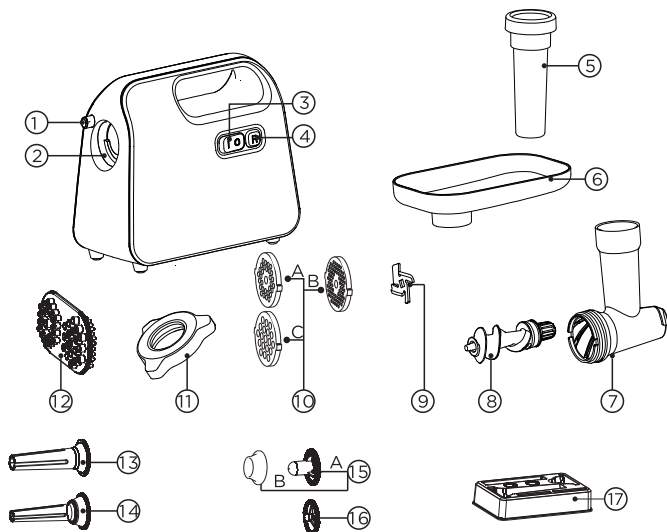

- |                    |         |                    |          |
|--------------------|---------|--------------------|----------|
| 1. 释放按钮            | 2. 电机组件 | 3. 开关按钮            | 4. 反向按钮  |
| 5. 推料棒             | 6. 食物托盘 | 7. 食物研磨筒           | 8. 螺旋推进器 |
| 9. 绞肉刀片            |         | 10. (粗/中/精细(选配))刀盘 |          |
| 11. 固定螺母           |         | 12. 清洁工具(选配)       |          |
| 13. 大香肠管(选配)       |         | 14. 小香肠管(选配)       |          |
| 15. 肉饼座A 肉饼支架B(选配) |         | 16. 香肠支架(选配)       |          |
| 17. 附件盒(选配)        |         |                    |          |

## 使用说明

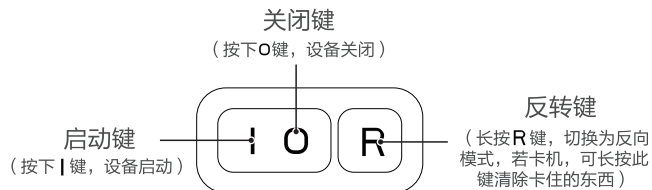

### 食物研磨筒安装及拆卸

1. 安装：将研磨筒倾斜按图①位置对准主机轻按逆时针旋转至竖直，“嗒”一声（不能左右旋转）即安装到位。
2. 拆卸：如图②，按下释放按钮，将研磨筒顺时针旋转即可拆下。

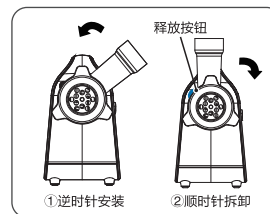

#### 提示

- 使用前请先清洁与食材直接接触的部件。
- 切勿研磨骨头、坚果、谷类等其他硬物。
- 切勿接触酸性食物。
- 电源断开，设备关闭后，才能进行部件安装、拆卸。
- 设备启动前，确保拧紧固定螺母。
- 不要使用冷冻肉！解冻之后才可研磨。
- 不要将过多的肉推入食物研磨筒，防止产品过载。
- 产品运行中不要过度用力使用推料棒挤压研磨筒里的肉，以免肉粘连在研磨筒内壁。
- 您可以选择合适的研磨刀盘，以获得合适的肉沫粒度。多次研磨可使研磨效果更佳。
- 肉类食材研磨之前尽可能剔除骨头。
- 如果螺旋推进器卡住，请关闭设备，然后切换到反向模式以清除卡住的东西。
- 每次使用时间不要超过10分钟，设备完成冷却后方可再次使用。

### 肉馅/酱料制作

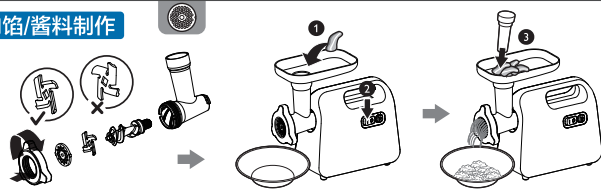

做法:

1. 按上图所示安装绞肉部件
2. 将所需绞打的食材放于托盘中。注意，大蒜绞打需去皮，嫩姜块、肉块不大于2\*3\*6cm。
3. 接通电源，按下“1”键启动设备，将食材用推料棒推入研磨筒即可制作肉馅或酱料，（制作酱料建议使用7mm刀盘）。

### 香肠制作



做法:

1. 按操作先制作肉馅。
2. 将肉馅和制作香肠所需配料彻底混合（依个人口味可添加适量料酒、白糖、生抽、盐和胡椒粉等）。
3. 按上图所示安装灌肠部件
4. 将外肠衣套在香肠管上，握住肠衣，启动设备，用推料棒把肉馅推入研磨筒中进行灌肠。

### 肉饼制作



做法:

1. 按操作先制作肉馅。
2. 将肉馅按需加入其他佐料。
3. 按图示安装肉饼部件。
4. 将混合好的肉馅放入托盘内，启动设备，用推料棒把肉馅推入研磨筒中，可制作出空心肉筒，接适量肉筒，用双手按压成饼状。

## 故障分析及排除

### 异常处理

1. 如出现异常噪音、气味、烟雾等异常情况，应立即切断电源并停止使用。
2. 如果产品无法工作，请检查电源是否接通，开关是否放置到“|”位置，以及配件是否安装到位。
3. 如果产品在上述检查后仍不能工作，请咨询指定的维修中心进行维修。

异常	解决对策
电机不启动或切割刀不旋转	<ul style="list-style-type: none"><li>• 检查电源插头是否正确插入电源插座。</li><li>• 电机过载保护可能已运行（参见过载保护）</li></ul>
研磨筒不能从主体上取下	<ul style="list-style-type: none"><li>• 检查是否按下释放按钮</li><li>• 释放按钮功能缺失</li></ul>
绞肉效果差	<ul style="list-style-type: none"><li>• 检查切割刀和刀盘，螺丝头组装是否正确</li><li>• 需要锁紧螺丝头。</li></ul>

### 安全系统

此设备配备了电机保护器。如果设备过热，设备会自动关闭。拔下电源插头，使其冷却，降到室温，然后将电源插头重新插入电源插座，再次启动设备。如果自动关闭太频繁，请联系经销商或授权服务中心。

## 清洁保养

1. 产品使用后请及时清洁可拆卸的部件。
2. 在拆下配件或清洁电机部件之前，请关闭设备并拔下电源线插头。
3. 不要将电机部件浸入水中，也不要在水龙头下冲洗。
4. 不要使用洗碗机清洁金属部件。
5. 用湿布清洁主机。
6. 用软刷在加入洗涤剂的水中清洗可拆卸部件，用清水冲洗，然后立即用软布擦干，金属部件可干燥后涂抹食用油存放。
7. 如长期不用，请将本产品放在干燥通风处，以防电机受潮生锈，影响使用。

### 注意

使用相应的清洁工具去除粘在刀盘中的残留物。用清水冲洗，然后立即用软布擦干。

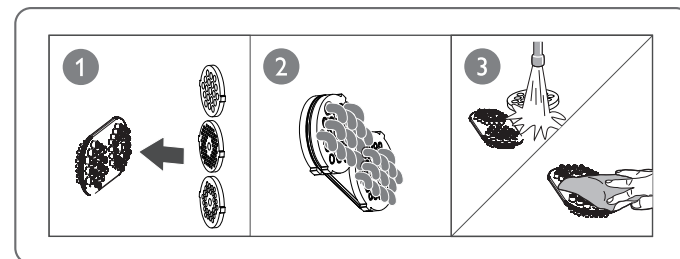



## 安全警示

### 提示

为保证使用安全，避免对您和他人造成伤害和财产损失，请您务必遵守以下安全事项。不遵守安全警告而错误使用可能导致事故发生。

### 表示【禁止】的内容

- 本产品只限于家庭使用及类似家庭用途使用。
- 本产品工作时严禁空载运行或超负载使用。
- 本产品工作时，禁止移动产品或触碰正在运动中的部件，避免意外伤害。
- 禁止将电源线挂于锋利的物体上，且不能连接到可移动的物体。
- 禁止在倾斜的台面或不稳定的台面使用本产品。
- 请勿使用劣质排插转接，以免引起火灾和人身伤害。
- 禁止将产品放置在太靠近炉具的地方，以免产品受损或引起火灾和人身伤害。
- 禁止加入热的食材进行搅拌（不超过60℃）。

### 表示【强制】的内容

- 如插头或其他零件损坏时，必须停止使用本产品，并到指定维修点，请专业人士更换或维修，以免引起伤害。
- 在拆装或调试产品的任何部件前，请确保产品处于断电状态。
- 若电源线损坏，为了避免危险，必须由制造商、其维修部或类似部门的专业人员更换。
- 请勿让儿童单独操作使用，确保不会将产品当成玩具，要放在婴儿接触不到的地方。老年人或残障人士以及无使用经验的人应该在监护和指导下使用本产品。
- 在产品运行期间，只能使用推料棒将原料推入食物研磨筒，不能使用手指或物体（如铲子）。
- 关闭绞肉机后，方可手动清理肉沫。
- 在将设备连接到电源之前，请确保正确组装设备。

### 可能造成人员伤亡的事项

- 请勿使用本产品以外的附件和配件，以免引起火灾和人身伤害。
- 请勿在无人看管的情况下运行本产品。
- 当取出绞肉刀、排空研磨筒（具体配件以包装箱内实物为准）和清洗期间应该小心，务必注意锋利的刀刃，以免割伤。

### 可能造成轻伤或者财产损失的事项

- 使用前请确认电压是否和本产品规格一致(220V~ 50Hz)，以免引起产品安全隐患和损坏。
- 产品使用前，请确保桌台清洁，及时清理油污。
- 本产品与其它厨房电器的最佳距离请保持30厘米以上。
- 产品使用后，请及时拔掉电源及清洗产品。
- 本产品工作时间必须确保持续运行不超过10分钟。在操作中，如发现机座过热现象，应停机约30分钟，待其冷却后方可继续操作。
- 本产品内设过热保护装置。当非正常使用或电机严重超载运行时，产品会自动停机保护，如保护30分钟后，仍不能启动，产品需送本公司维修网点维修，请勿自行拆机。
- 若产品在使用过程中出现卡死现象，请立即关掉电源，拔下电源插头，取下容器，将卡死刀片的食材取出，待电机冷却后方可继续使用。
- 使用产品后，清洗干净与食物接触的部位，避免长时不用残留物腐蚀散发出异味。

## 环保清单

产品中有毒有害物质或元素的名称及含量

部件名称	有毒有害物质或元素					
	铅(Pb)	汞(Hg)	镉(Cd)	六价铬(Cr(VI))	多溴联苯(PBB)	多溴二苯醚(PBDE)
托盘	○	○	○	○	○	○
推料棒	○	○	○	○	○	○
附件盒组件	○	○	○	○	○	○
研磨筒组件	○	○	○	○	○	○
外壳总成	○	○	○	○	○	○
电机组件	X	○	○	X	○	○
电器组件	X	○	X	○	X	X
电源线	X	○	○	○	X	X

本表格依据SJ/T 11364的规定编制。

○表示该有害物质在该部件所有均质材料中的含量均在GB/T 26572规定的限量要求以下。

X表示该有害物质至少在该部件的某一均质材料中的含量超出GB/T 26572规定的限量要求。

## 电路原理图

### 提示

线路如有变更，恕不另行通知。

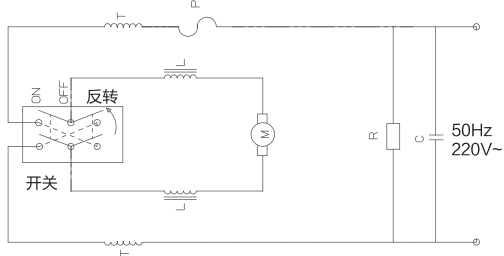

## 产品参数

产品名称	产品型号	额定电压	额定频率	额定功率
绞肉机	MJ-MC40X5-100	220V~	50Hz	400W
绞肉机	MJ-MC60M6-200	220V~	50Hz	400W

产品执行标准: GB4706.1-2005 GB4706.30-2008

产品合格证

检查结论: 合格  
检查员号: 检验员A1  
检查日期: 见生产批号

广东美的生活电器制造有限公司



本产品所含食品用塑料工具  
生产许可证编号: 粤 XK16-204-00125

生产日期见生产批号前6位(年/月/日)

### 声明

本资料上所有内容均经过认真核对, 如有任何印刷错漏或内容上的误解, 可向本公司咨询。  
注: 产品若有技术改进, 会编进新版说明书中, 恕不另行通知。产品外观、颜色如有改动, 以实物为准。



## 保修卡

相关信息(用户填写)			
用户姓名		常用电话	
通讯地址			
产品型号		产品编号	
购买店铺		购买日期	
维修点		发票号码	

维修记录			
维修日期			
故障内容			
处理详情			
维修单位名称		维修单位电话	
维修员签名			

### 维修电话：400-8899-315

在购买本公司产品时，请立即填写此保修卡  
请妥善保管保修卡，消费者不必将其寄回本公司  
维修时请携带保修卡及有效发票正本

广东美的生活电器制造有限公司  
www.midea.com



## 服务承诺

产品如有故障,请与本公司的特约维修网点或客户服务中心联系。

本产品实行整机保修一年（仅适用家庭使用的产品）。  
保修期的起始日期以产品发票日期为准。

凡属下列情况之一的，不属保修范围：

- 1、用户搬运、使用、保管、维护不当而损坏，或人为损坏。
- 2、经非本公司指定维修部维修，或用户自行装拆、维修。
- 3、产品附件（如饭勺、汤勺、接浆杯等）、印刷品（如说明书等）和赠品等。
- 4、使用非我司产品标配的赠品和配件，造成损坏。
- 5、发票所载型号与维修产品型号不符或被涂改。
- 6、非家庭使用（如经营、商用、公司集体）的产品。
- 7、超出保修期。
- 8、无有效发票。
- 9、因不可抗力造成损坏。

不属于保修范围的产品，将提供收费维修服务，本公司客户服务中心仍热情为您服务。