

绝密

本文件含有美的集团的保密信息
禁止任何人未经授权以任何形式使用
包括但不限于全部或部分地泄露、复制或散发

PT51-101

■ QS蓝



1616700000941-XX

条码生成规则: Code-128B

数字部分为物料编码

XX为供应商简称, 供应商自行填写

如: 利和-LH, 亿洋-YY

要求: 字体 Gotham Book, 字号 10pt



微信扫一扫, 服务立马到

TEL 400-8899-315

广东美的生活电器制造有限公司
地址: 广东省佛山市顺德区北滘镇三乐路19号
邮编: 528311
网址: www.midea.com



1616700000941-XX



使用说明书

搅拌机 (破壁料理机)



微信扫描二维码, 获取电子说明书
使用前请仔细阅读本手册, 并妥善保管

1			
标记	变更日期	变更人	变更内容

说明书技术要求			
物料编码	1616700000941		
产品型号/客户型号	MJ-PT51/52/53	公差	±2.0mm
客户名称	美的	成品尺寸	210x145mm
材质	<input checked="" type="checkbox"/> 80g双胶纸 <input type="checkbox"/> 128g铜版纸 <input type="checkbox"/> 其它: _____		
印刷颜色	<input type="checkbox"/> 单色 <input checked="" type="checkbox"/> 双色 <input type="checkbox"/> 四色(CMYK) <input type="checkbox"/> 四色(CMYK)+专色		
专色数量	<input checked="" type="checkbox"/> 无 <input type="checkbox"/> 有 (<input type="checkbox"/> 1个 <input type="checkbox"/> 2个 <input type="checkbox"/> 3个 <input type="checkbox"/> 4个)		
表面处理	<input checked="" type="checkbox"/> 无 <input type="checkbox"/> 光油 <input type="checkbox"/> 光胶 <input type="checkbox"/> 哑胶 <input type="checkbox"/> 其它: _____		
成形方式	<input type="checkbox"/> 单张 <input checked="" type="checkbox"/> 钉装 <input type="checkbox"/> 胶装 <input type="checkbox"/> 折页 (<input type="checkbox"/> 风琴折 <input type="checkbox"/> 包心折 <input type="checkbox"/> 其它: _____)		

						80g双胶纸			美的生活电器事业部		
标记	外数	分区	更改文件号	签名	年、月、日	阶段标记			重量 比例		说明书
设计	杨杰豪	2020-12-28	标准化	韦炳生	2020-12-28						
校对	徐凯	2020-12-28				共 1 张 第 1 张			PT51-101		
审核	王纪开	2020-12-28									
工艺	王送军	2020-12-28	审批	徐建飞	2020-12-28						

产品简介

部件名称

提示

- 因产品外观各有差异，线框图仅供参考，具体请以包装箱内实物为准。
- 不同型号产品外观、功能和配置有所差异，请以实物为准，选择性阅读功能说明。

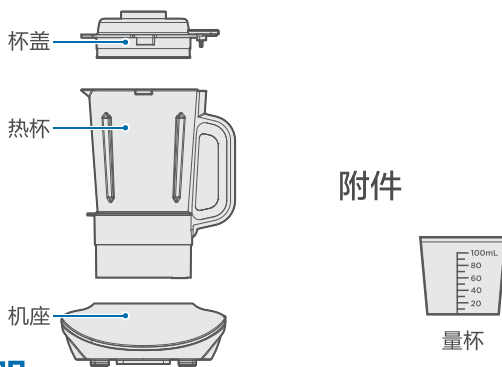

使用说明

使用前注意事项

注意

- 因不同型号的产品外观、功能和配置有所差异，请以实物为准，选择性阅读功能说明。
- 本产品仅限海拔高度 2000 米以下使用，超过海拔高度使用可能导致食物不熟、溢出、糊底等问题。
- 接通电源前，请务必确保搅拌杯、杯盖、蒸汽盖安装到位，主机上的软胶杯垫，如有起翘，请压平后再使用。
- 产品通电时，严禁将手或尖锐硬物等伸入搅拌杯内，以免受伤或使产品受损。

- 启动产品前请放入食材，严禁空载。
- 清洗时，用清水冲洗搅拌杯内部及配件，并抹干；刀片非常锋利，清洗时小心刀片，以免割伤。
- 机座外部可用拧干的布擦拭，严禁将机座放入水或其他液体中，也不能在水或其它液体下冲洗，以防漏电或器件损坏。
- 请勿使用研磨性清洁剂或腐蚀性液体（比如汽油或丙酮）来清洁产品。
- 使用非加热功能时，如果运行过程中需要添加食材或配料，可通过打开蒸汽盖进行相关操作（使用加热类功能时严禁打开蒸汽盖，以免烫伤）。
- 在制作果蔬类饮品时，有核的食材需去核。
- 制作美食前请将食材清洗并切至边长不大于 5 厘米的块状。

热杯

注意

- 严禁搅打或研磨干货及坚硬的中药材（如石燕、石莲子、石磁等）。
- 请勿放入超过 80℃ 的食材及液体进行搅打。
- 食谱中的食材份量均按照标准水位进行配比，用户在使用时请根据水量及食物种类调整食材总份量，其中加热功能不宜超过 1200mL，冷饮功能最高不超过 1500mL，否则易造成溢出或者糊底。
- 请勿用本产品直接加热牛奶、豆浆、冷米糊等粘稠的液体，否则会造成“糊底”等的烧焦情况，产生异味。
- 制作粥、糊、汤等必须选择对应的功能按键，否则制作出来的饮品会出现口感不好，煮不熟等情况，严重时将造成溢出或者糊底。
- 使用粥类、糊类功能，为了确保食物粉碎效果和口感，干硬的食材（干玉米、红豆、绿豆、薏米等）使用前请用热水浸泡 4 小时。
- 产品制作过程中请勿在杯体内添加砂糖、黑糖等调味料，以避免调味料在加热时粘着在搅拌杯底部。
- 制作热饮美食过程中，请勿将抹布、密封罩等外来物品放于杯盖上，以免阻碍蒸汽排出导致溢出；搅拌杯内液体沸腾后请小心喷出的水蒸汽和溅出的热水。
- 当食物加热到沸腾后请勿终止程序，如误操作终止请勿选择加热功能继续制作，以免熟食重复熬煮造成溢出/糊底。请更换食材后再重新选择功能制作，或使用锅具煮熟后再使用自定义模式打碎食物。
- 制作粥、糊、豆浆等食材时，功能完成后，请勿再次启动跟加热有关的功能档，否则会造成溢出、糊底等情况。

按键操作说明



MJ-PT51



MJ-PT52



MJ-PT53

通用功能:

功能名称	操作方法
启动/停止	设定好产品工作方式后, 轻触“启动/停止”键, 产品进入工作状态。工作过程中轻触“启动/停止”键, 产品停止工作。

自定义功能:

功能名称	操作方法
搅拌	加入食材后, 轻触“搅拌”键, 继续轻触“搅拌”键可调整搅拌速度。轻触“启动/停止”键启动。 速度调整范围: 1-8档或1-H档(不同型号请以实际产品设置为准) 搅打时间: 2分钟
预约	选择热饮功能后, 轻触“预约”键, 然后继续轻触“预约”键调整需要完成食物的时间, 轻触“启动/停止”键启动。 注: 预约适用于加热功能。

加热功能:

功能名称	操作方法
快豆浆 五谷浆 滋补糊 营养糊 绵粥 养生粥 玉米汁 浓汤 杂粮糊 芝麻糊 瘦肉粥	加入食材, 选择功能模式, 然后轻触“启动/停止”键进入工作状态。过程中需要煮沸, 然后搅打、长时间熬煮。 注: 1. 浓汤模式不打碎, 但搅拌过程中有轻微的粉碎状。 2. 若食材中含有干玉米、红豆、绿豆、薏米等干硬食材, 使用前请先用热水浸泡 4 小时。
保温	选中“保温”功能。轻触“启动/停止”键, 产品进入工作状态, 过程伴随轻微搅动。 保温温度: 约 55℃ 保温时长: 约 6 小时

非加热功能:

功能名称	操作方法
果蔬汁 奶昔 冰沙	加入食材, 选择功能模式, 然后轻触“启动/停止”键进入工作状态。
清洗	制作完美食后, 倒掉杯中食材, 加入适量清水, 选择清洗模式, 轻触“启动/停止”键, 可进行辅助清洗杯体。

量杯使用说明

制作米糊/熬粥/豆浆时, 请根据参考刻度加入适量的水, 1平杯黄豆约 70 克, 1平杯米约 100 克, 配水约 1000 毫升, 可根据个人口味适当增减水量来调节浓度。

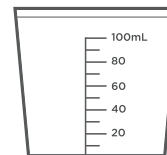

智能海拔识别

提示

- 产品在工作过程中实时自动适应水温及所在地区海拔与电压，将功能制作程序调节至最佳状态，以保证食材营养充分释放，防止海拔及电压变化导致食材不熟、溢出、糊底等问题。
- 煮水过程中有较大的水蒸汽，请注意防烫。
- 完成智能海拔识别后，产品就已经调节到当地环境下最优的制作程序，并一直保持此状态运行。

为充分保证食材制作效果，首次使用产品前，或者产品被搬至海拔有较大变化的地区时，请按以下步骤操作：

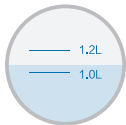

1 加水（不要加任何食材）至1.0L~1.2L水位之间。



2 将搅拌杯和杯盖安装到位，并放入主机上。

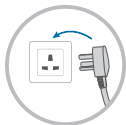

3 连接电源。



4 通电 30 秒内长按“搅拌”键和“启动/停止”键 3 秒，进入智能海拔识别模式。



5 当显示屏显示“88:88”同时发出“滴滴...”提示音，海拔自适应程序完成，请断开电源。

使用方法

1 将食材切成约2厘米大小块状。

提示

肉类切条去筋。

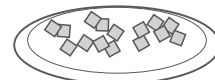

2 用量杯参照食谱量取适量食材，倒入搅拌杯中，并加入适量清水。

提示

可按食谱的配比酌量加减。

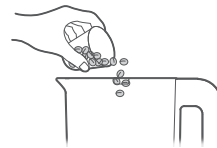

3 将杯盖两侧扣耳错开对齐杯口凸耳，把杯盖压入搅拌杯，再将杯盖顺时针旋转与搅拌杯扣好，最后将蒸汽盖顺时针旋转紧在杯盖上。

注意

- 杯盖密封圈不能漏装。
- 搅拌杯有开盖保护装置，如杯盖未旋转到位，产品将不工作。显示屏闪亮显示“----”或“OPEN”。

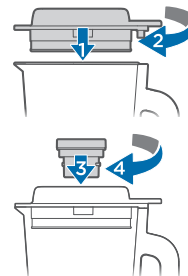

4 将搅拌杯按正确的位置放入到机座上，插上电源线，接通电源时，产品鸣一声，显示屏亮起。



5 根据需求选择产品功能。轻触“启动/停止”键，产品开始工作。

提示

- 程序运行过程中，电机有忽快忽慢或间歇性动作属正常现象。
- 加热类功能启动后会有一段等待时间，待水达到一定温度后进入倒计时。



6 工作完成后，产品发出“滴滴...”提示音。拔掉电源线，取下搅拌杯，打开杯盖。

注意

打开杯盖时注意涌出蒸汽，防止烫伤。

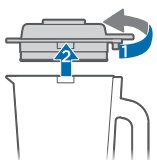

7 倒出浆液，依据个人口味加入调味料。

注意

倒浆时请勿过急，防止液体溅出。

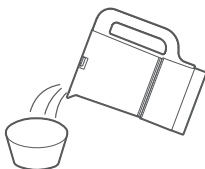

食谱

名称	食材和做法
银耳枸杞粥	食材：银耳（切碎）50克、枸杞10克、大米90克 做法：将食材全部洗净放入热杯中，加入清水1000毫升（可根据口味增减）。选中“绵粥”或“养生粥”功能，轻触“启动/停止”键，等待制作完成即可。
芒果冰沙	食材：芒果 200 克、酸奶 125 毫升、冰块 100 克 做法：将芒果洗净、去皮、去核、切丁放入热杯中，然后放入酸奶和冰块。选中“冰沙”功能，轻触“启动/停止”键，等待制作完成即可。

名称	食材和做法
燕麦薏米糊	食材：薏米15克、燕麦5克、黄豆5克、红枣5克（去核）、松子5克、亚麻籽5克 做法：将食材全部洗净放入热杯中，加入400毫升清水（可根据口味增减）。选中“杂粮糊”或“滋补糊”功能，然后轻触“启动/停止”键，等待制作完成即可。
黄豆豆浆	材料：黄豆 50 克 做法：将所有的材料洗净后放入热杯中，加清水至 600 毫升刻度（可根据口味适当增减）。选中“快豆浆”功能，轻触“启动/停止”键，等待制作完成即可。
排骨浓汤	食材：玉米100克、排骨100克、胡萝卜100克、姜片3片，盐依据个人喜好添加 做法：将洗净排骨切块、玉米洗净切成6段、胡萝卜洗净切丁放入热杯中，加入清水600毫升（可根据口味增减）。选中“浓汤”功能，轻触“启动/停止”键，等待制作完成即可。
香浓玉米汁	食材：鲜玉米粒 160 克 做法：将鲜玉米粒洗净放入热杯中，加入清水至 600 毫升刻度（可根据口味增减）。选中“玉米汁”功能，轻触“启动/停止”键，等待制作完成即可。
香蕉苹果汁	食材：蜂蜜1勺、牛奶100克、香蕉1个、苹果120克（约半个）（建议加冰块：3块，口感更佳） 做法：将苹果洗净去核后切成不大于1.5厘米的块状，香蕉切成6段。将食材放入热杯中，倒入100克牛奶和1勺蜂蜜。选中“果蔬汁”功能，轻触“启动/停止”键，等待制作完成即可。
芒果奶昔	食材：芒果 250 克、酸奶 250 毫升、冰块 100 克 做法：将芒果洗净、去皮、去核、切丁放搅拌杯中，然后放入酸奶和冰块。选中“奶昔”功能，轻触“启动/停止”键，等待制作完成即可。

名称	食材和做法
菠菜瘦肉粥	食食材：大米100克、猪瘦肉50克（焯水、切块）、姜末15克、菠菜叶3片、盐适量 做法：将瘦肉焯水，切成不大于1.5厘米的块状，菠菜叶切细，大米洗净。将处理好的食材放入热杯中，加入1000毫升清水（可根据口味增减）。选中“瘦肉粥”功能，轻触“启动/停止”键，等待制作完成即可。
核桃燕麦豆浆	食材：干黄豆50克、生燕麦20克、核桃仁15克(约一颗) 做法：将食材全部洗净放入热杯中，加入清水1000毫升（可根据口味增减）。选中“快豆浆”或“五谷浆”功能，轻触“启动/停止”键，等待制作完成即可。

清洁保养

清洁

- 搅拌杯在打完果汁倒出后，即刻加入清水，多次使用“清洗”的工作方式，可以更好地清洗搅拌杯。
- 断开电源，机座外部可用拧干的布擦拭，严禁将机座放入水或其它液体中，也不能在水或其它液体下冲洗，以防漏电或器件损坏。
- 清洗时，请用清水冲洗搅拌杯内部及配件，并抹干；刀片非常锋利，清洗时小心刀片，以免割伤。
- 产品使用后，需尽快清洗杯盖及密封圈等部件，避免长时间放置后造成染色。如果部件被食材染色，可尝试在冲洗前加几滴食用油进行擦拭。
- 用清水冲洗部件后，再彻底擦干。
- 慎防余热烫伤，请待搅拌杯冷却后清洁。
- 当杯桶内的残留物干结成难以清除的硬块时，加入适量的水浸泡，待0.5~1小时软化后，再将其清洗擦拭干净。
- 不可浸泡机座、搅拌杯、电源线等任何工作中用电的部件。
- 不可直接冲淋机座以及搅拌杯底部。
- 不可将产品、电源线及包装附件等置于太阳下暴晒。

保养

- 如长期不用，请将本产品存放在干燥通风处，以防止电机受潮生锈，影响使用。

服务指南

电路原理图

提示

线路如有变更，恕不另行通知。

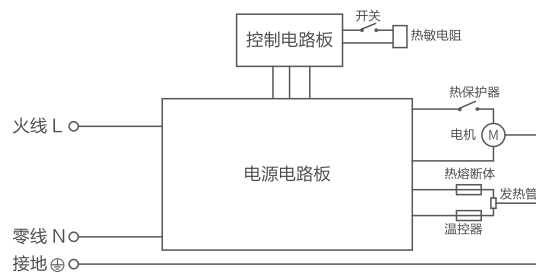

故障分析及排除

异常	可能原因分析	
指示灯不亮	电源线插头未插好	检查电源线并保证插好、通电
指示灯亮，产品不工作	选功能后，未按启动键	选好功能后，再按下“启动/停止”键
工作过程中出现报警	食物糊底	请将杯内清洗干净再使用
	杯内未加水	请正确加水到相应水位线
加热不停止	产品故障	送当地售后服务部维修

异常	可能原因分析	解决对策
按键无反应	断电时间短, 系统未复位	断电3分钟后再次通电使用
	产品已在执行程序	正常现象
	加水过多或过少	请加水至正确的水位线
食材打不碎	电源电压过低	可用家用稳压器
	食材过多或太少	请按食谱配方操作
	产品故障	送当地售后服务部维修
糊底	杯内未清洗干净	请将杯内清洗干净再使用
	食材加太多	请按食谱配方操作
	按错功能键	选择正确的功能键
异常噪声	产品磨合	偶有噪声属于正常现象
产品显示 C3	电路板故障、机器内部连接线故障	加热食材过量, 导致食物糊底, 高温报警, 清理杯内食材, 按照说明书食材用量, 重新使用
	机器底座、杯子耦合器表面或内部进水	擦干耦合器表面水迹或自然晾干后恢复正常再使用
	底座内部连接线松动、断开	如故障不能恢复, 请送售后网点维修
	电路板故障	维修
产品显示 E0 E2	线路板故障	机器内部水迹自然晾干, 避免进水
	机器内部进水	如故障不能恢复, 请送售后网点维修
	机器底座或杯子耦合器表面进水	擦干耦合器表面水迹或自然晾干后恢复正常再使用
产品显示 OPEN	杯盖没有旋合安装到位	杯盖按要求旋合安装到位
	机器底座和杯子耦合器表面或内部进水	如故障不能恢复, 请送售后网点维修 擦干耦合器表面水迹或自然晾干后恢复正常再使用

环保清单

产品中有毒有害物质或元素的名称及含量

部件名称	有毒有害物质或元素					
	铅(Pb)	汞(Hg)	镉(Cd)	六价铬 (Cr(VI))	多溴联苯 (PBB)	多溴二苯 醚(PBDE)
电源线组件	X	○	○	○	○	○
开关(带触点)	○	○	X	○	○	○
开关组件	X	○	○	○	○	○
上/下耦合器*	○	○	○	○	○	○
PCBA组件	X	○	X	○	○	○
电机组件	X	○	○	○	○	○
按键面板组件*	○	○	○	○	○	○
玻璃杯*	○	○	○	○	○	○
NTC组件*	X	○	○	○	○	○
温控器*	X	○	○	○	○	○
上/下制动器*	○	○	○	○	○	○
发热盘组件*	X	○	○	○	○	○
刀座组件*	○	○	○	○	○	○
螺钉类	○	○	○	○	○	○
塑胶件	○	○	○	○	○	○
硅胶件	○	○	○	○	○	○
五金件	○	○	○	○	○	○
贴纸标签	○	○	○	○	○	○

本表格依据SJ/T 11364 的规定编制。

○ 表示该有害物质在该部件所有均质材料中的含量均在GB/T 26572规定的限量要求以下。

X 表示该有害物质至少在该部件的某一均质材料中的含量超出GB/T 26572规定的限量要求。

* 表示仅部分型号产品含该部件。

安全警示

提示

为保证使用安全，避免对您和他人造成伤害和财产损失，请您务必遵守以下安全事项。不遵守安全警告而错误使用可能导致事故发生。

表示【禁止】的内容

- 本产品工作时严禁空载运行或超负载使用。
- 本产品工作时，禁止移动产品或触碰正在运动中的部件，避免意外伤害。
- 禁止将电源线挂于锋利的物体上，且不能连接到可移动的物体。
- 禁止在倾斜的台面或不稳定的台面使用本产品。
- 请勿使用劣质排插转接，以免引起火灾和人身伤害。
- 禁止将产品放置在太靠近炉具的地方，以免产品受损或引起火灾和人身伤害。

表示【强制】的内容

- 请勿让儿童单独操作使用，确保不会将产品当成玩具，要放在婴儿接触不到的地方。老年人或残障人士以及无使用经验的人应该在监护和指导下使用本产品。
- 如插头或其他零件损坏时，必须停止使用本产品，并到指定维修点，请专业人士更换或维修，以免引起伤害。
- 在拆装或调试产品的任何部件前，请确保产品处于断电状态。
- 若电源线损坏，为了避免危险，必须由制造商、其维修部或类似部门的专业人员更换。
- 请勿使用本产品以外的附件和配件，以免引起火灾和人身伤害。
- 请勿在无人看管的情况下运行本产品。
- 当取出切割刀片，排空搅拌杯和清洗期间应该小心。
- 搅拌杯仅在提供的机座上使用。
- 器具不得浸入水中。

可能造成人员伤亡的事项

- 使用前请确认电压是否和本产品规格一致（220V~ 50Hz），以免引起产品安全危险和损坏。
- 本产品连续搅拌果蔬时，每次的工作时间不能超过2分钟，累计不超过两次，如需还需要继续使用，间隔20分钟后再使用。在操作中，如发现机座过热现象，应停机约20分钟，待其冷却后方可继续操作。

可能造成轻伤或者财产损失的事项

- 本产品内设有热保护装置，当非正常使用或电机严重超载运行时，产品会自动停机保护，如保护30分钟后，仍不能启动，产品需送本公司维修网点维修，请勿自行拆机。
- 使用产品后，清洗干净与食物接触的部位，避免长时不用残留物腐蚀散发出异味。
- 产品使用前，请确保桌台清洁，及时清理油污。
- 产品使用后，请及时拔掉电源及清洗产品。
- 本产品与其它厨房电器的最佳距离请保持30厘米以上。
- 若产品在使用过程中出现卡死现象，请立即关掉电源，拔下电源的插头，取下容器，将卡死刀片的材料取出，待电机冷却后方可继续使用。



保修卡

相关信息(用户填写)			
用户姓名		常用电话	
通讯地址			
产品型号		产品编号	
购买店铺		购买日期	
维修点		发票号码	

维修记录			
维修日期			
故障内容			
处理详情			
维修单位名称		维修单位电话	
维修员签名			

维修电话：400-8899-315

在购买本公司产品时，请立即填写此保修卡
请妥善保管保修卡，消费者不必将其寄回本公司
维修时请携带保修卡及有效发票正本

广东美的生活电器制造有限公司
www.midea.com



服务承诺

产品如有故障,请与本公司的特约维修网点或客户服务中心联系。

本产品实行整机保修一年（仅适用家庭使用的产品）。
保修期的起始日期以产品发票日期为准。

凡属下列情况之一的，不属保修范围：

- 1、用户搬运、使用、保管、维护不当而损坏，或人为损坏。
- 2、经非本公司指定维修部维修，或用户自行装拆、维修。
- 3、产品附件（如饭勺、汤勺、接浆杯等）、印刷品（如说明书等）和赠品等。
- 4、使用非我司产品标配的赠品和配件，造成损坏。
- 5、发票所载型号与维修产品型号不符或被涂改。
- 6、非家庭使用（如经营、商用、公司集体）的产品。
- 7、超出保修期。
- 8、无有效发票。
- 9、因不可抗力造成损坏。

不属于保修范围的产品，将提供收费维修服务，本公司客户服务中心仍热情为您服务。

产品参数

产品型号	额定电压	额定频率	加热功率	搅拌功率
MJ-PT51	220V~	50Hz	1200W	400W
MJ-PT52	220V~	50Hz	1200W	400W
MJ-PT53	220V~	50Hz	1200W	400W

产品执行标准：GB4706.1-2005 GB4706.30-2008
GB4706.19-2008

产品合格证
检查结论：合格
检查员号：检验员A1
检查日期：见生产批号
广东美的生活电器制造有限公司



本产品所含食品用塑料工具
生产许可证编号：粤 XK16-204-00125

生产日期见生产批号前6位（年/月/日）

声明

本资料上所有内容均经过认真核对，如有任何印刷错漏或内容上的误解，可向本公司咨询。

注：产品若有技术改进，会编进新版说明书中，恕不另行通知。产品外观、颜色如有改动，以实物为准。



365天免费换新机

购买美的小家电365天内出现性能故障，
凭发票等有效凭证可直接换新机

在线鉴定，送货上门

通过微信公众号、小程序及电商客服等渠道即可在线鉴定，
符合权益即可足不出户享受换新机

世界五百强实力保障 领导企业惠民承诺
真正国民大品牌 敢对用户真负责

以换代修服务指南

服务内容

2021年1月1日后购买的美的生活家电，正常使用一年内出现性能故障，经授权服务商/电商客服鉴定属实，凭有效凭证直接换新机。

有效凭证

有效发票、电商产品签收记录、连锁超市购物小票、美云销用户销售单、以换代修金卡等可查实凭证。

无以上有效凭证，按产品出厂日期延后6个月作为购买时间点，开始计算1年以换代修时间。

服务报单通道

报单系统	“美的生活电器” 微信公众号	美的美居APP	“美的服务” 微信公众号
报单路径	“以换代修”	我的 → 服务中心 → 维修服务	服务大厅 → “以换代修”

服务热线：400-8899-315



凡属下列情况之一的，不属以换代修范围：

- 1、非性能故障：产品经由授权服务商检测无故障或不属于性能故障；
- 2、样机/赠品/优惠品：不享受以换代修服务权益，但可正常包修服务；
- 3、不当使用造成故障：因个人使用不当（包括但不限于误用、疏忽、滥用、事故）造成的产品损坏；
- 4、产品被拆卸过：产品被未授权服务商或个人拆卸过；
- 5、非家庭用户：本服务只针对个人及家庭用户，商用产品及工程类、团购礼品类产品不享受以换代修服务。

以换代修换新机原则：

- 1、换货新机自签收之日起（凭系统换货记录）仍享受1年以换代修及正常三包服务；
- 2、以换代修优先更换同型号产品；
- 3、若无同型号产品则提供美的同价位段其他型号产品。