

MA-T1_01-4-101

本文件含有美的集团的保密信息
禁止任何人未经授权以任何形式使用
包括但不限于全部或部分地泄露、复制或散发

绝密



型号 MA-T1

液体加热器（胶囊茶机）

使用说明书

使用前请仔细阅读本手册并妥善保管
更多使用指引扫描机身“智能产品”二维码，查看电子说明书



TEL 400-8899-315

广东美的生活电器制造有限公司
地址: 广东省佛山市顺德区北滘镇三乐路19号
邮编: 528311 | 网址: www.midea.com



16164200000721-XX



购买美的小家电365天内出现性能故障
凭发票等有效凭证可直接免费换新机

注意此处:



16164200000721-XX

条码生成规则: Code-128
数字部分为物料编码
XX为供应商简称(大写字母), 供方自行打印

标记	变更日期	变更人	变更内容
说明书技术要求			
物料编码	16164200000721		
产品型号/客户型号	MA-T1	公差	±2.0mm
客户名称	美的	成品尺寸	145*210mm
材质	<input type="checkbox"/> 70g双胶纸 <input type="checkbox"/> 128g铜版纸 <input checked="" type="checkbox"/> 其它: 105g铜版纸		
印刷颜色	<input type="checkbox"/> 单色 <input type="checkbox"/> 两色 <input checked="" type="checkbox"/> 四色(CMYK) <input type="checkbox"/> 四色(CMYK)+专色		
专色数量	<input checked="" type="checkbox"/> 无 <input type="checkbox"/> 有 (<input type="checkbox"/> 1个 <input type="checkbox"/> 2个 <input type="checkbox"/> 3个 <input type="checkbox"/> 4个)		
表面处理	<input type="checkbox"/> 无 <input type="checkbox"/> 光油 <input type="checkbox"/> 光胶 <input checked="" type="checkbox"/> 哑胶 <input type="checkbox"/> 其它:		
成形方式	<input type="checkbox"/> 单张 <input checked="" type="checkbox"/> 钉装 <input type="checkbox"/> 胶装 <input type="checkbox"/> 折页 (<input type="checkbox"/> 风琴折 <input type="checkbox"/> 包心折 <input type="checkbox"/> 其它: 对折)		

						105g铜版纸			美的生活电器事业部	
标记	外数	分区	更改文件号	签名	年、月、日	阶段标记		重量	比例	说明书
设计	廖泽辉	20220104	标准化			B	重量	1:1		
校对	巫俊奇	20220104				共 1 张		第 1 张	MA-T1_01-4	
审核	朱志刚	20220104				共 1 张		第 1 张		
工艺			审批	周波清	20220104	共 1 张		第 1 张		

型号 MA-T1

液体加热器（胶囊茶机）

使用说明书

使用前请仔细阅读本手册并妥善保管

更多使用指引扫描机身“智能产品”二维码，查看电子说明书



购买美的小家电365天内出现性能故障
凭发票等有效凭证可直接免费换新机

目录

安全提示	01
部件名称	03
操作面板	03
产品参数	03
联网指引	04
产品清洁保养	05
泡茶操作步骤	06
煮水操作步骤	07
水箱缺水提醒	07
服务指南	08
显示屏异常显示解决方法	
异常现象解决方法	
环保清单	
食品接触清单	
产品保修卡	11
365天换新机	12

安全提示

提示

为了保证使用安全，避免对您和他人造成伤害和财产损失，请您务必遵守以下安全注意事项，不遵守安全警告而错误使用可能导致事故发生。

- 本胶囊茶机是专为家用和类似用途设计的，例如：商店内的员工厨房、办公室和其它工作场所；在酒店、农场住宿、旅馆、住宿加早餐旅店和其它居住环境。
- 仅使用Midea胶囊。
- 使用非本说明书指定的任何其他方式操作机器可能导致人身伤害并使保修失效。厂商对于因不正确使用机器而导致的伤害和损坏将不负任何责任。
- 拆卸包装后，请检查机器是否完好无损。如果发现损坏或有缺陷迹象（异常噪音或异味），或如果机器内部有任何问题，请勿使用并联系授权的维修中心。
- 包装物（如塑料袋等）需远离儿童所能接触的地方，因为对于儿童这些包装物是潜在的危险物品。
- 如果电源软线损坏，为了避免危险，必须由制造商、其维修部或类似部门的专业人员更换。
- 仅在室内使用和存放胶囊茶机。确保电气元件、插头和电线保持干燥。
- 严禁将胶囊茶机、电源线或电源插头浸入水中或其它液体中，以免发生危险。

注意

本产品未考虑以下情况：无人照看的幼儿和残疾人对器具的使用，幼儿玩耍器具的情况。

- 仅将胶囊茶机连接到符合法规要求的电源插座。确保电源电压与参数标牌（位于机器底部）上显示的额定功率相符。
- 安装机器的表面必须平整、结实、固定和耐热；承载面角度不得超过2°。
- 切勿让儿童、残疾人士、精神患者、缺乏经验或技能的人士使用本机器，除非是在有可为他们安全负责的人细心监督和指导下方可使用。必须监管好儿童，确保他们不任意操作机器。
- 不要让电源线靠近热表面、锋利边缘或其他锋利物件。
- 切勿将手伸入胶囊仓内。否则有受伤危险。
- 始终合上手柄。切勿在萃取时打开手柄。
- 除了说明书列出的日常维护零件外，切勿拆卸机器零件。
- 不要将物体插入萃取核心内。这可能会导致电击！任何不在本说明书内描述的操作仅能由授权的维修中心进行！
- 不要以拉扯方式断开电源线。取下插头以免损坏。
- 定期且小心的清洗机器。如果不清洗，积垢可能会危害您的健康。
- 水箱内无水时，加水时，不使用时，清洁或移动机器时，当机器出现问题必须保证电源是断开的。
- 如果您长期不使用机器(如度假等)，拔下机器的电源插头。

重点安全事项

- 本产品仅适用于纯净水、过滤水等净水。
- 使用或清洗机器时，请注意酿造核心里的刺针，慎防刺伤。
- 使用前请检查是否有胶囊。
- 打开手柄后，才能取出胶囊仓。
- 本产品 4°C 环境温度下会自动保护。
- 请勿让儿童操作及触摸出水口，以免烫伤。

其他注意事项

- 启动机器前，请将水箱安装到位。
- 请勿将本产品存放于温度低于 0°C 的环境下，管道结冻可能会损坏机器。
- 如果放置本机到室内温度低于 0°C 以下，请提前排空管道中的水。
- 使用过程中如产品出现异常警报，请按说明书指引解决。

部件名称

说明书图片仅供参考，
具体以包装箱内实物为准

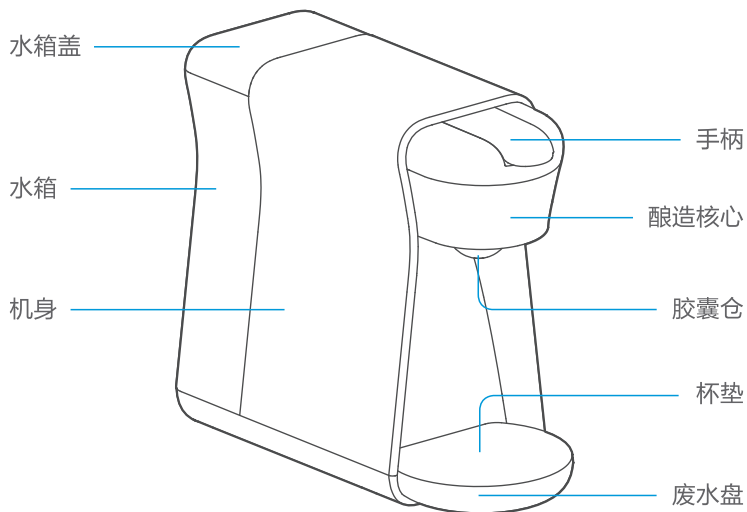

操作面板

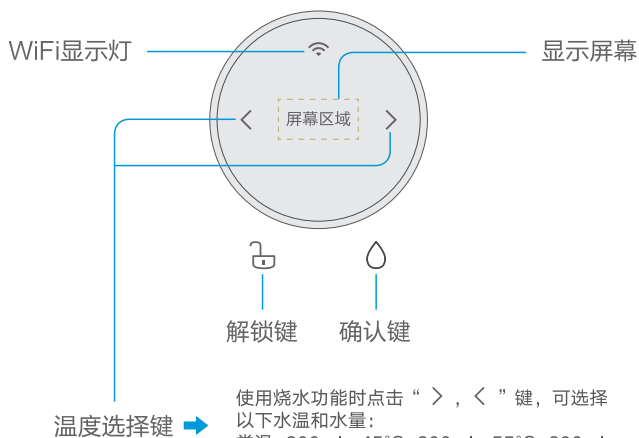

产品参数

型号	容量	额定电压	额定频率	额定功率
MA-T1	1.0L	220V~	50Hz	1500W

联网指引

1 下载安装美的美居

扫描二维码或在应用市场搜索“美的美居”下载并安装App；



2 登录账号

在App首页，点击“请先登录”按钮，完成登录；



3 添加设备

扫描机身二维码或选择设备型号(见本书封面)，进入联网页面；



4 设备联网

根据页面提示，为设备连接网络；



- 根据App提示，如果您的产品支持2.4GHz Wi-Fi通信，选择当前家庭Wi-Fi网络时，请注意选择2.4GHz网络。
- 若路由器或Wi-Fi名称密码更改，需重复以上过程重新联网。
- 随着产品技术更新，美的美居App内容可能会有所变更，实际以美的美居App内展示向导为准。

产品清洁保养



扫描右侧二维码获取清洁保养视频

注意：清洁时确保产品断电。

1 拆下水箱

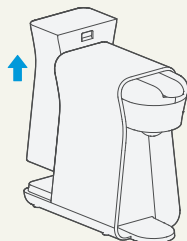

2 打开手柄，取出胶囊仓

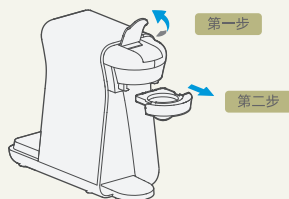

3 用清水冲洗水箱 / 胶囊仓



4 用干净的软布擦干



5 除垢清洁

① 安装水箱

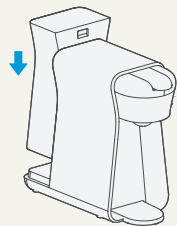

② 安装胶囊仓，合上手柄



③ 向水箱加入除垢剂和清水

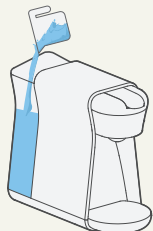

④ 接通电源，点击“☐”键解锁，再点击“💧”键使水箱中的除垢剂溶液全部流出

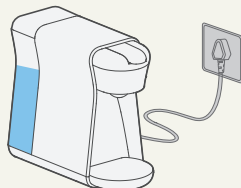

泡茶操作步骤

1 向水箱加入纯净水

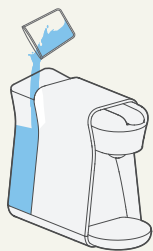

2 盖上水箱盖，接通电源

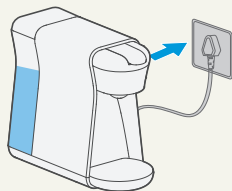

3 打开手柄，取出胶囊仓



4 向胶囊仓加入茶胶囊



5 安装胶囊仓，合上手柄，
产品自动识别茶胶囊口味



6 将茶杯放到杯垫上



7 点击再点击“”键，产品开始泡茶工作



煮水操作步骤

1 向水箱加入纯净水

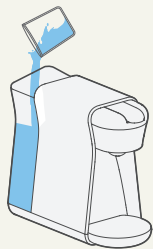

2 将水杯放到杯垫上



3 接通电源

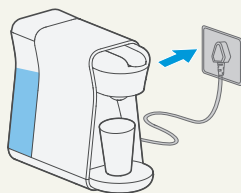

4 点击“”键解锁产品



5 点击“>”键或“<”键选择需要的温度档位



6 点击“”键，机器开始煮水工作



水箱缺水提醒

< 水箱缺水
请及时关注 >

水箱中水用完后，显示屏幕会显示“水箱缺水请及时关注”字样。

服务指南

显示屏异常显示解决方法

当显示屏出现异常显示时，可根据以下列表进行判断和处理。若问题无法解决，可联系售后服务点进行维修。

显示屏异常显示	可能的原因	处理方法	
进水温度传感器短路	温度传感器2条线误接一起	断电后重新通电，如果仍显示异常，请送当地售后服务点维修	
进水温度传感器开路	温度传感器连接线断开		
出水温度传感器短路	温度传感器2条线误接一起		
出水温度传感器开路	温度传感器连接线断开		
OID通信故障	胶囊识别模组通信异常		
过零故障	电路异常		
发热盘不加热	加热目标温度大于等于80℃，加热10秒后温度小于40℃		
WiFi故障	产品连不上WiFi		
蓝牙故障	产品连不上蓝牙		
Sn故障	Sn码不属于此设备范围		
水箱缺水请及时关注	水箱缺水	机器Sn码与机型匹配不一致，断电后重新通电，如果仍显示异常，请送当地售后服务点维修	
出水温度传感器高温	水温过高（120℃）	水箱加水，操作产品出水后，异常显示消失	
	水箱缺水干烧		断开电源，等温度恢复常温后重新通电，如果仍显示异常，请送售后服务点维修
	水量过少		
水温过低	水箱水温过低（低于5℃）		
WiFi通信故障	WiFi模块接线异常	WiFi模块开路或短路，断开电源，如果仍显示异常，请送售后服务点维修	

异常现象解决方法

当您认为产品有故障的时候，在送到维修网点修理之前请检查以下情况，进行确认。

异常现象	可能的原因	处理方法
手柄无法关闭	胶囊仓放置安装不正确	将胶囊仓安装到位
出水不畅	胶囊仓出水口堵塞	检查胶囊仓出水口，清除异物
无法识别茶胶囊	茶胶囊没有放置正确	将茶胶囊放置到位
	识别镜头或胶囊膜上有异物	清洁识别镜头或茶胶囊表面

环保清单

产品中有毒有害物质或元素的名称及含量

有毒有害物质或元素						
部件名称	铅 (Pb)	汞 (Hg)	镉 (Cd)	六价铬 (Cr(VI))	多溴联苯 (PBB)	多溴二苯醚 (PBDE)
水箱组合	○	○	○	○	○	○
外壳	○	○	○	○	○	○
加热组件	○	○	○	○	○	○
底盖组件	○	○	○	○	○	○
水泵	X	○	○	○	○	○
手柄	○	○	○	○	○	○
电磁阀	X	○	○	○	○	○
酿造组合	○	○	○	○	○	○
通水管	○	○	○	○	○	○
PCB组件	X	○	X	○	○	○
底座	○	○	○	○	○	○
电源线	X	○	○	○	○	○
内部接线	X	○	○	○	○	○

本表格依据SJ/T 11364 的规定编制。

○ 表示该有害物质在该部件所有均质材料中的含量均在GB/T 26572规定的限量要求以下。

X 表示该有害物质至少在该部件的某一均质材料中的含量超出GB/T 26572规定的限量要求。

*环保清单为总表。各产品包含项目不同，请选择阅读。

食品接触清单

本产品与食品接触材料均符合GB4806.1-2016系列标准的要求：

食品接触用			
部件名称	材质	执行标准	备注
水箱、水箱盖、上壳	甲基丙烯酸、丙烯酸乙酯、甲基丙烯酸甲酯的共聚物	GB4806.7-2016	PMMA
水箱阀体、叶轮、外壳、限流器、泵芯座	1,3,5-三氧杂环己烷与1,3-二氧环戊烷的聚合物	GB4806.7-2016	POM, 使用温度不超过121℃
密封圈、硅胶水管	聚二甲基硅氧烷	GB4806.11-2016	硅橡胶
泵芯、弹簧、弹簧	不锈钢06Cr19Ni10	GB4806.9-2016	SUS304
分流器、分流器阀	丙烯腈-丁二烯-苯乙烯共聚物	GB4806.7-2016	ABS
酿造组件、转接头、滑盖、弯管、转接头、水泵接头、胶囊仓、单向阀体、隔磁管、泵体、泵芯座、止回头座、阀体、螺帽	己二酸和己二胺的聚合物	GB4806.7-2016	尼龙66
电热管	不锈钢06Cr17Ni12Mo2	GB4806.9-2016	SUS444
流量计外壳	聚对苯二甲酸丁二醇酯	GB4806.7-2016	PBT
电磁阀	1,1,2,3,3,3-六氟-1-丙烯与1,1-二氯乙烯的聚合物	GB4806.11-2016	氟橡胶
流量计泵叶	聚丙烯（丙烯均聚物）/ 丙烯乙烯共聚物	GB4806.7-2016	PP
刺针	不锈钢Y1Cr18Ni9	GB4806.9-2016	SUS303
泵芯止回头（特氟龙管）	聚四氟乙烯树脂	GB4806.7-2016	PTFE, 使用温度不得高于250℃
胶囊密封圈、萃取头密封圈	乙烯、丙烯与亚甲基降冰片烯的共聚物	GB4806.11-2016	EPDM

产品保修卡

产品相关信息（用户填写）

用户姓名	当地维修网点电话
购买商品	维修记录
产品型号	维修日期
发票号码	故障内容及处理情况
购买日期	维修单位
产品编号	维修人员签名

在购买本公司产品时，请立即填写此保修卡；请妥善保管保修卡，消费者不必将其寄回本公司。维修时请携带保修卡及有效发票正本。

服务承诺

产品如有故障，请与本公司的特约维修网点或客户服务中心联系。

本产品实行整机一年保修期。

保修期的起始日期以产品发票日期为准。

凡属下列情况之一的，不属保修范围。

1. 用户搬运、使用、保管、维护不当而损坏，或人为损坏；
2. 经非本公司指定维修部维修，或用户自行装拆、维修；
3. 产品附件（如饭勺、汤勺等）、印刷品（如说明书等）和赠品等损坏；
4. 使用非本公司产品标配的赠品和配件，造成损坏；
5. 发票所载型号与维修产品型号不符或被涂改；
6. 非家庭使用（如经营、商用、公司集体）的产品；
7. 超出保修期；
8. 无有效发票；
9. 因不可抗力造成损坏；

不属于保修范围的产品，将提供收费维修服务，本公司客户中心仍热情为您服务。

365天换新机

服务内容

2021年1月1日后购买的美的生活家电，正常使用一年内出现性能故障(非人为因素导致)，经授权服务商/电商客服鉴定属实，凭有效凭证直接换新机。

有效凭证

有效发票、电商产品签收记录、连锁超市购物小票、美云销用户销售单、以换代修金卡等可查实凭证。

无以上有效凭证，按产品出厂日期延后6个月作为购买时间点，开始计算1年以换代修时间。

凡属下列情况之一的，不属以换代修范围

1. 非性能故障：产品经由授权服务商检测无故障或不属于性能故障；
2. 样机/赠品/优惠品：不享受以换代修服务权益，但可正常包修服务；
3. 不当使用造成故障：因个人使用不当（包括但不限于误用、疏忽、滥用、事故）造成的产品损坏；
4. 产品被拆卸过：产品被未授权服务商或个人拆卸过；
5. 非家庭用户：本服务只针对个人及家庭用户，商用产品及工程类、团购礼品类产品不享受以换代修服务。

符合换新机范围，可扫描下方二维码快速换新机



1

扫码关注美的服务公众号



2

点击公众号菜单栏：报装报修



3

点击“小电365天换新”进行报单



4

填写故障现象等信息并提交

换新机原则

1. 换货新机自签收之日起（凭系统换货记录）仍享受1年以换代修及正常三包服务；
2. 以换代修优先更换同型号产品；
3. 若无同型号产品则提供美的同价位段其他型号产品。

产品合格证

检查结论：合格

检查员号：检验员A1

检查日期：见生产批号

广东美的生活电器制造有限公司

生产日期见生产批号前6位（年/月/日）



本产品所含食品用塑料工具
生产许可证编号：粤XK16-204-00125

△ 声明

本资料上所有内容均经过认真核对，如有任何印刷错漏或内容上的误解，可向本公司咨询。产品若有技术改进，会编进新版说明书中，恕不另行通知。产品外观、颜色如有改动，以实物为准。

产品执行标准：GB4706.1-2005 GB4706.19-2008

TEL 400-8899-315

广东美的生活电器制造有限公司

地址: 广东省佛山市顺德区北滘镇三乐路19号

邮编: 528311 | 网址: www.midea.com



1 6 1 6 4 2 0 0 0 0 7 2 1 - X X