

ABL1288A-101

本文件含有美的集团的保密信息
禁止任何人未经授权以任何形式使用
包括但不限于全部或部分地泄露、复制或散发

绝密

■ QS蓝



1616700000921-XX
条码生成规则: Code-128B
数字部分为物料编码
XX为供应商简称, 供应商自行填写
如: 利和-LH, 亿洋-YY
要求: 字体 Gotham Book, 字号 10pt



微信扫一扫, 服务立马到

TEL 400-8899-315

广东美的生活电器制造有限公司
地址: 广东省佛山市顺德区北滘镇三乐路19号
邮编: 528311
网址: www.midea.com



1616700000921-XX



使用说明书

搅拌机 (破壁料理机)



微信扫描二维码, 获取电子说明书
使用前请仔细阅读本手册, 并妥善保管

1			
标记	变更日期	变更人	变更内容

说明书技术要求			
物料编码	1616700000921		
产品型号/客户型号	MJ-PC11	公差	±2.0mm
客户名称	美的	成品尺寸	210x145mm
材质	<input checked="" type="checkbox"/> 80g双胶纸 <input type="checkbox"/> 128g铜版纸 <input type="checkbox"/> 其它: _____		
印刷颜色	<input type="checkbox"/> 单色 <input checked="" type="checkbox"/> 双色 <input type="checkbox"/> 四色(CMYK) <input type="checkbox"/> 四色(CMYK)+专色		
专色数量	<input checked="" type="checkbox"/> 无 <input type="checkbox"/> 有 (<input type="checkbox"/> 1个 <input type="checkbox"/> 2个 <input type="checkbox"/> 3个 <input type="checkbox"/> 4个)		
表面处理	<input checked="" type="checkbox"/> 无 <input type="checkbox"/> 光油 <input type="checkbox"/> 光胶 <input type="checkbox"/> 哑胶 <input type="checkbox"/> 其它: _____		
成形方式	<input type="checkbox"/> 单张 <input checked="" type="checkbox"/> 钉装 <input type="checkbox"/> 胶装 <input type="checkbox"/> 折页 (<input type="checkbox"/> 风琴折 <input type="checkbox"/> 包心折 <input type="checkbox"/> 其它: _____)		

						80g双胶纸			美的生活电器事业部
标记	外数	分区	更改文件号	签名	年、月、日				
设计	徐凯	2021-12-10	标准化			阶段标记	重量	比例	PC11-101
校对						B	重量	1:1	
审核						共 1 张 第 1 张			
工艺			审批	徐建飞	2021-12-10				

产品简介

部件名称

提示

- 因产品外观各有差异，线框图仅供参考，具体请以包装箱内实物为准。
- 不同型号产品外观、功能和配置有所差异，请以实物为准，选择性阅读功能说明。

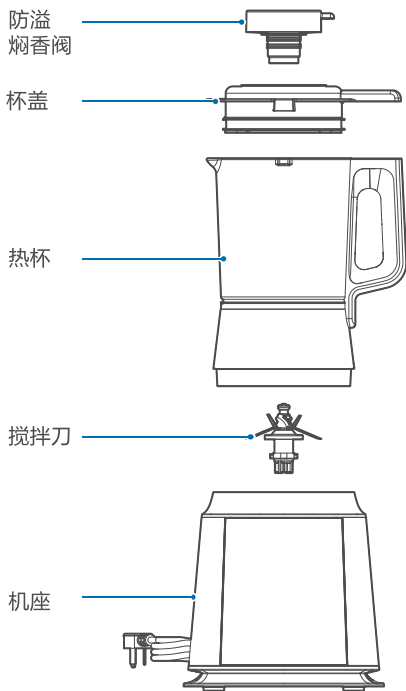

附件



使用说明

使用前注意事项

注意

- 本产品仅限海拔高度 2000 米以下使用，超过海拔高度使用可能导致食物不熟、溢出、糊底等问题。
- 接通电源前，请务必确保搅拌杯、搅拌刀、杯盖、防溢焖香阀安装到位，主机上的软胶杯垫，如有起翘，请压平后再使用。
- 产品通电时，严禁将手或尖锐硬物等伸入搅拌杯内，以免受伤或使产品受损。
- 启动机器前请放入食材，严禁空载。
- 清洗时，用清水冲洗搅拌杯内部及配件，并抹干；刀片非常锋利，清洗时小心刀片，以免割伤。
- 机座外部可用拧干的布擦拭，严禁将机座放入水或其他液体中，也不能在水或其它液体下冲洗，以防漏电或器件损坏。
- 请勿使用研磨性清洁剂或腐蚀性液体（比如汽油或丙酮）来清洁产品。
- 使用非加热功能时，如果运行过程中需要添加食材或配料，可通过打开防溢焖香阀进行相关操作（使用加热类功能时严禁打开防溢焖香阀，以免烫伤）。
- 在制作果蔬类饮品时，有核的食材需去核。
- 制作美食前请将食材清洗并切至边长不大于 1.5 厘米的块状。

热杯

注意

- 严禁搅打或研磨干货及坚硬的中药材（如石燕、石莲子、石磁等）。
- 请勿放入超过 80℃ 的食材及液体进行搅打。
- 食谱中的食材份量均按照标准水位进行配备，用户在使用时请根据水量及食物种类调整食材总份量，其中加热功能不宜超过 1400ml（豆浆、米糊功能最大容量不宜超过 1200ml），冷饮功能最高不超过 1750ml，否则易造成溢出或者糊底。
- 请勿用本产品直接加热牛奶、豆浆、冷米糊等粘稠的液体，否则会造成“糊底”等的烧焦情况，产生异味。
- 制作粥、糊、汤等必须选择对应的功能按键，否则制作出来的饮品会出现口感不好，煮不熟等情况，严重时将造成溢出或者糊底。
- 使用粥类、糊类功能，为了确保食物粉碎效果和口感，（干玉米、红豆、绿豆、薏米等）干硬的食材，使用前请用热水浸泡 4 小时。

- 产品制作过程中请勿在杯体内添加砂糖、黑糖等调味料，以避免调味料在加热时粘着在搅拌杯底部。
- 制作加热美食过程中，请勿将抹布、密封罩等外来物品放于杯盖上，以免阻碍蒸汽排出导致溢出；搅拌杯内液体沸腾后请小心喷出的水蒸汽和溅出的热水。
- 当食物加热到沸腾后（倒计时开始）请勿终止程序，如误操作终止请勿选择加热功能继续制作，以免热食重复熬煮造成溢出 / 糊底。请更换食材后再重新选择功能制作，或使用锅具煮熟再使用自定义模式打碎食物。

按键操作说明

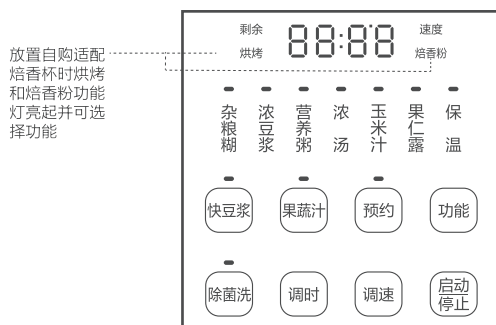

通用功能：

功能名称	操作方法
启动/停止	设定好产品工作方式后，轻触“启动/停止”键，产品进入工作状态。工作过程中轻触“启动/停止”键，产品停止工作。
功能	轻触“功能”键，“杂粮糊”功能灯闪烁。再次轻触“功能”键下一个功能灯闪烁，到需要的功能后停止即可。

自定义功能：

功能名称	操作方法
预约	加入食材或清水后，选择需要的功能键。轻触“预约”键，然后再轻触“调时”键调整所需要完成食物的时间。（注：预约适用于具有加热的功能）
调时	选中相关功能后，轻触“调时”键，调整所需要完成食物的时间。
调速	选中相关功能后，轻触“调速”键，调整所需要制作食物的搅拌速度。

加热功能：

功能名称	操作方法
除菌洗	加入1000毫升清水（可适当调整水量）后，选中“除菌洗”功能。轻触“启动/停止”键，产品进入工作状态，倒计时结束后工作完成。不加水启动此功能，会自动进入烘干除菌工作过程。 注：此功能仅适用于标配热杯。
杂粮糊 浓豆浆 营养粥 浓汤 玉米汁 果仁露 快豆浆	加入食材，选择功能模式，然后轻触“启动/停止”键进入工作状态。过程中需要先煮沸（煮的过程会有短时轻微搅打），然后搅打、长时间熬煮。 注： 1. 选定功能模式后，再自定义设置时间和速度，之前选定的功能模式则被取消。 2. 若食材中含有干玉米、红豆、绿豆、薏米等干硬食材，使用前建议先用热水浸泡4小时。
保温	加入适量水后，选中“保温”功能。轻触“启动/停止”键，产品进入工作状态，过程伴随轻微搅动，搅拌杯的水温将维持约55℃，保温时长约6小时。

功能名称	操作方法
烘烤	加入干食材，选择功能模式，待“烘烤”灯闪亮时，轻触“启动/停止”键进入工作状态。
焙香粉	加入干食材，选择功能模式，然后轻触“启动/停止”键进入工作状态。工作过程中先加热，并伴随周期性低转速搅打，加热完成后进行高速粉碎。

- 注
1. 仅焙香杯可使用上述两项功能，非标配，需单独购买。
 2. 严禁烘烤、烘培湿豆或加水烘烤、烘培。
 3. 焙香粉严禁直接食用，食用前请用85℃以上热水冲泡。
 4. 选定功能模式后，再自定义设置时间和速度，之前选定的功能模式则被取消。

非加热功能：

功能名称	操作方法
果蔬汁	加入食材，选择功能后，轻触“启动/停止”键，进入工作状态。

量杯使用说明

制作米糊/熬粥/豆浆时，1平杯黄豆或3/4-1平杯米，配水约1200毫升，可根据个人口味适当增减水量来调节浓度。



适配配件

⚠ 注意

- 适配配件不属于产品标配，需另外购买。配件图为示意图，请以实物为准。
- 如有新配件推出，将不另外通知，具体请咨询门店。



智能海拔识别

💡 提示

- 产品在工作过程中实时自动适应水温及所在地区海拔与电压，将功能制作程序调节至最佳状态，以保证食材营养充分释放，防止海拔及电压变化导致食材不熟、溢出、糊底等问题。
- 煮水过程中有较大的水蒸汽，请注意防烫。
- 完成智能海拔识别后，产品就已经调节到当地环境下最优的制作程序，并一直保持此状态运行。

为充分保证食材制作效果，首次使用产品前，或者产品被搬至海拔有较大变化的地区时，请按以下步骤操作：

- 1 加水（不要加任何食材）至1000mL~1200mL水位之间。

- 2 将搅拌杯和杯盖安装到位，并放入主机上。

- 3 连接电源。

- 4 通电 30 秒内同时长按“除菌洗”键和“调时”键 3 秒，进入智能海拔识别模式。

- 5 设置完成后破壁机将加热至水沸腾，过程中会短时搅打，显示屏循环显示“88:88”。

- 6 当显示屏显示“88:88”同时发出“滴滴...”提示音，海拔自适应程序完成，请断开电源。

使用方法

1 将食材切成约1.5厘米大小块状。

提示

肉类切条去筋。

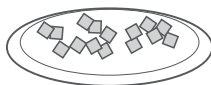

2 用量杯参照食谱量取适量食材，倒入搅拌杯中，并加入适量清水。

提示

可按食谱的配比酌量加减。



3 将杯盖盖合在搅拌杯上：

(1) 按照图示将杯盖放置搅拌杯上，然后顺时针旋转扣合。

(2) 然后将防溢焖香阀轻微按压盖于杯盖上方。

注意

- 杯盖密封圈不能漏装。
- 搅拌杯有开盖保护装置，如杯盖未锁紧到位，产品将不工作，显示屏闪亮显示“OPEN”。

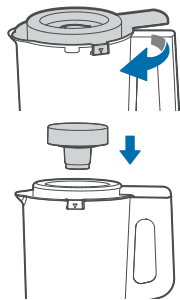

4 将搅拌杯按正确的位置放入到机座上，插上电源线，接通电源时，产品鸣一声，显示屏亮起。

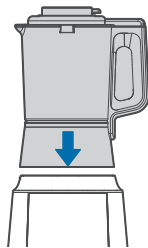

5 根据需求选择产品功能。轻触“启动/停止”键，产品开始工作。

提示

- 程序运行过程中，电机有忽快忽慢或间歇性动作属正常现象。
- 加热类功能启动后会有一段等待时间，待水达到一定温度后进入倒计时。



6 工作完成后，产品发出“滴滴...”提示音。拔除电源线，取下搅拌杯，取下杯盖。

注意

打开杯盖时注意涌出蒸汽，防止烫伤。

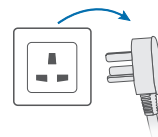

7 倒出浆液，依据个人口味加入调味料。

注意

倒浆时请勿过急，防止液体溅出。



搅拌刀使用方法

注意

- 搅拌刀刀片锋利，取放时请注意，小心割伤。
- 搅拌刀可用毛刷清洗，严禁浸入水中。
- 安装搅拌刀前，推杆需按照图示推到底部；安装搅拌刀后，滑块需扣合推杆。
- 安装搅拌刀时，请勿遗漏刀组下面的密封圈。
- 拆装搅拌刀时，杯口需朝上。请勿杯口朝下，以防搅拌刀掉落。

拆卸

- 1 沿箭头方向推动杯底滑块，然后推动推杆至底部。

⚠ 注意

拆装搅拌刀时，热杯横放于桌面，杯口朝右。杯口请勿朝下，以防搅拌刀掉落。

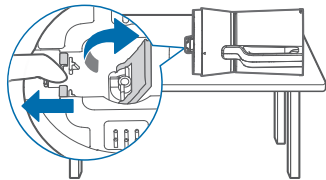

- 2 捏住搅拌刀顶部，向右取出搅拌刀。

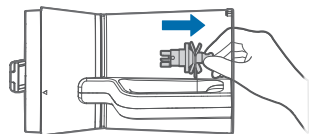

安装

- 1 确保推杆处于弹开状态。

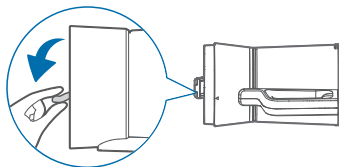

- 2 把搅拌刀安装到底部开孔，并用力按压到底（刀座凸点对准加热杯底部缺口部位）。

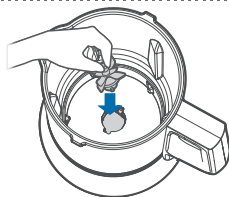

- 3 沿图示方向推动推杆，直至扣压到位。

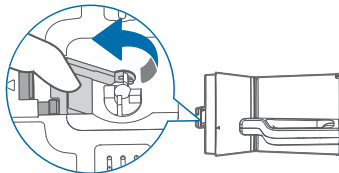

食谱

名称	食材和做法
燕麦薏米糊	食材：薏米24克、燕麦24克、黄豆24克、红枣24克（去核）、松子12克、亚麻籽12克 做法：将食材全部洗净放入热杯中，加入1000毫升清水（可根据口味增减）。选中“杂粮糊”功能，轻触“启动/停止”键，等待制作完成即可。
核桃燕麦豆浆	食材：干黄豆50克、生燕麦20克、核桃仁15克(约一颗) 做法：将食材全部洗净放入热杯中，加入清水1000毫升（可根据口味增减）。选中“浓豆浆”功能，轻触“启动/停止”键，等待制作完成即可。
营养白粥	食材：大米 50 克(量杯半杯) 做法：大米洗净，将处理好的食材放入热杯中，加入清水1000毫升刻度(可根据口味增减)。选中“营养粥”功能，然后轻触“启动/停止”键，等待制作完成即可。
排骨浓汤	食材：玉米半根(约200克)、排骨200克、胡萝卜一根(约200克)、姜片5片，盐依据个人喜好添加 做法：将洗净排骨切块、玉米洗净切成6段、胡萝卜洗净切丁放入热杯中，加入清水约700毫升(可根据口味增减)，选中“浓汤”功能，轻触“启动/停止”键，等待制作完成即可。
香蕉苹果汁	食材：蜂蜜1勺、牛奶100克、香蕉1个、苹果120克(约半个)(建议加冰块：3块，口感更佳) 做法：将苹果洗净去核后切成不大于5厘米的块状，香蕉切成6段。然后将食材放入热杯中，倒入100克牛奶和1勺蜂蜜。选中“果蔬汁”功能，轻触“启动/停止”键，等待制作完成即可。
香浓玉米汁	食材：玉米粒200克 做法：将玉米粒洗净放入热杯中，加入1000毫升清水(可根据口味增减)。选中“玉米汁”功能，轻触“启动/停止”键，等待制作完成即可。
果仁露	食材：大米50克，去核红枣5颗，泡发的银耳少许(大约10到20克) 做法：将食材全部洗净加入杯子，加入1000毫升清水(可根据口味增减)。选中“果仁露”功能，轻触“启动/停止”键，等待制作完成即可。

清洁保养

清洁

- 搅拌杯在打完食物倒出后，即刻加入清水，使用“除菌洗”的工作方式，可以更好地清洗搅拌杯。
- 断开电源，机座外部可用拧干的布擦拭，严禁将机座放入水或其它液体中，也不能在水或其它液体下冲洗，以防漏电或器件损坏。
- 清洗时，请用清水冲洗搅拌杯内部及配件，并抹干；刀片非常锋利，清洗时小心刀片，以免割伤。
- 产品使用后，需尽快清洗杯盖及密封圈等部件，避免长时间放置后造成染色。如果部件被食材染色，可尝试在冲洗前加几滴食用油进行擦拭。
- 用清水冲洗部件后，再彻底擦干。
- 慎防余热烫伤，请待搅拌杯冷却后清洁。
- 当杯桶内的残留物干结成难以清除的硬块时，加入适量的水浸泡，待0.5~1小时软化后，再将其清洗擦拭干净。
- 不可浸泡机座、搅拌杯、电源线等任何工作中用电的部件。
- 当发热盘底部多次清洗不到位时，会于底部积聚有浅褐色的附着层，此时，可以用清水长时间浸泡，再用稍硬的洁布蘸取白醋，以适度的力顺其底部纹理旋转擦拭干净。
- 不可直接冲淋机座以及搅拌杯底部。
- 不可将产品、电源线及包装附件等置于太阳下暴晒。

保养

- 如长期不用，请将本产品存放在干燥通风处，以防止电机受潮生锈，影响使用。

服务指南

产品参数

产品型号	额定电压	额定频率	加热功率	搅拌功率
MJ-PC11	220V~	50Hz	800W	1000W

环保清单

产品中有毒有害物质或元素的名称及含量

部件名称	有毒有害物质或元素					
	铅(Pb)	汞(Hg)	镉(Cd)	六价铬(Cr(VI))	多溴联苯(PBB)	多溴二苯醚(PBDE)
杯盖组件	○	○	○	○	○	○
杯组	○	○	○	○	○	○
刀盘组件	○	○	○	○	○	○
杯垫	○	○	○	○	○	○
外壳	○	○	○	○	○	○
电机总成	X	○	○	X	X	X
PCB组件	X	○	X	○	X	X
底座	○	○	○	○	○	○
电源线组件	X	○	○	○	X	X

本表格依据SJ/T 11364 的规定编制。

○ 表示该有害物质在该部件所有均质材料中的含量均在GB/T 26572规定的限量要求以下。

X 表示该有害物质至少在该部件的某一均质材料中的含量超出GB/T 26572规定的限量要求。

故障代码显示

提示

若在制作过程中，出现报警音，显示屏同时出现字母与数字，请对照下表采取措施。

代码	可能原因分析	解决对策
EE	<ul style="list-style-type: none"> ◇ 机器底座进水,主要是底座与杯子对接的部分进水、电路板进水等 ◇ 机器底座进水 ◇ 杯子与底座配合不到位 ◇ 电路板故障、机器内部连接故障 	更换搅拌杯，确认是杯子故障还是底座故障，如果确认是底座故障，如下处理： <ul style="list-style-type: none"> ◇ 机器内部水迹自然晾干，避免进水 ◇ 如故障不能恢复，请送售后网点维修
EE	<ul style="list-style-type: none"> ◇ 电路板故障、机器内部连接故障 ◇ 杯子与底座配合不到位 ◇ 机器底座进水 ◇ 底座内部连接线松脱、断开 ◇ 电路板故障 ◇ 温控器高温保护 	<ul style="list-style-type: none"> ◇ 加热食材过量，导致食物糊底，高温报警，清理杯内食材，按照说明书食材用量，重新使用 ◇ 机器内部水迹自然晾干，避免进水 ◇ 如故障不能恢复，请送售后网点维修
EE EE EE	<ul style="list-style-type: none"> ◇ 线路板故障 ◇ 机器内部进水 	<ul style="list-style-type: none"> ◇ 机器内部水迹自然晾干，避免进水 ◇ 如故障不能恢复，请送售后网点维修

故障分析及排除

异常	可能原因分析	解决对策
溢出	食材放量过多或过少	按说明书放食材量
	水量过多或过少	请加水至正确水位线
	错选功能档	按说明书选择功能档
	机器自身故障	送当地售后维修
糊底	带防溢功能的杯盖没有盖到位	请确保杯盖到位，信号可靠连接
	食材放量过多	按说明书放食材量
	放错食材	不能放入面粉等糊底严重的食材
	水量过少	请加水至正确水位线
食材打不碎	杯体底部未清洗干净	使用前，请清洗干净
	错选功能档	按说明书选择功能档
	机器自身故障	送当地售后维修
	食材放量过多或过少	按食谱配方操作
工作结束，食材不热	水量过多或过少	请加水至正确水位线
	错选功能档	按说明书选择功能档
	机器自身故障	送当地售后维修
工作噪音	电机搅打声音	属于正常现象
	产品磨合期	偶有噪音属于正常现象
	异响，电机异常	送当地售后维修
显示屏不亮	杯盖或杯子未安装到位	将杯盖和杯子重新装好
	机器自身故障	送当地售后维修
显示屏不亮	电源线未插好	检查电源线并保证插好、通电
	机器自身故障	送当地售后维修

异常	可能原因分析	解决对策
按键 没反应	机器正在工作，不能操作	属于正常现象
	面板有水，影响灵敏度	擦干面板
	机器自身故障	送当地售后维修
显示屏 亮，但 产品不 工作	未按启动/停止键	重新选择功能，按启动/停止键
	杯内未加水，过热保护	请加水至正确水位线，冷却后，重新启动
	工作过程中出现鸣叫报警	先拔掉电源，再通电后按正常工作步骤进行操作
	机器自身故障	送当地售后维修

电路原理图

提示

线路如有变更，恕不另行通知。

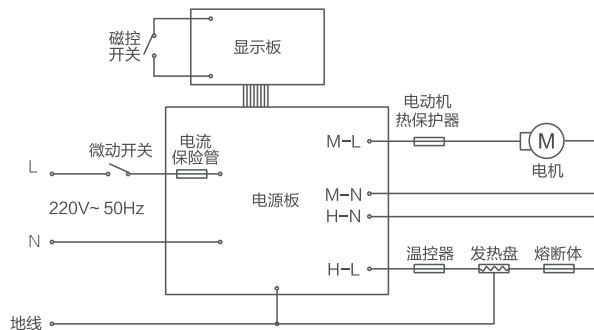

安全警示

● 提示

为保证使用安全，避免对您和他人造成伤害和财产损失，请您务必遵守以下安全事项。不遵守安全警告而错误使用可能导致事故发生。

⊙ 表示【禁止】的内容

- 本产品工作时严禁空载运行或超负载使用。
- 本产品工作时，禁止移动产品或触碰正在运动中的部件，避免意外伤害。
- 禁止将电源线挂于锋利的物体上，且不能连接到可移动的物体。
- 禁止在倾斜的台面或不稳定的台面使用本产品。
- 请勿使用劣质排插转接，以免引起火灾和人身伤害。
- 禁止将产品放置在太靠近炉具的地方，以免产品受损或引起火灾和人身伤害。

❗ 表示【强制】的内容

- 请勿让儿童单独操作使用，确保不会将产品当成玩具，要放在婴儿接触不到的地方。老年人或残障人士以及无使用经验的人应该在监护和指导下使用本产品。
- 如插头或其他零件损坏时，必须停止使用本产品，并到指定维修点，请专业人士更换或维修，以免引起伤害。
- 在拆装或调试产品的任何部件前，请确保产品处于断电状态。
- 若电源线损坏，为了避免危险，必须由制造商、其维修部或类似部门的专业人员更换。
- 请勿使用本产品以外的附件和配件，以免引起火灾和人身伤害。
- 请勿在无人看管的情况下运行本产品。
- 当取出切割刀片，排空搅拌杯和清洗期间应该小心。
- 搅拌杯仅在提供的机座上使用。
- 器具不得浸入水中。

⚠ 可能造成人员伤亡的事项

- 使用前请确认电压是否和本产品规格一致（220V~50Hz），以免引起产品安全危险和损坏。

- 本产品在连续搅拌果蔬时，每次的工作时间不能超过3分钟，累计不超过两次，如需还需要继续使用，间隔20分钟后在使用。在操作中，如发现机座过热现象，应停机约20分钟，待其冷却后方可继续操作。

⚠ 可能造成轻伤或者财产损失的事项

- 本产品内设过热保护装置，当非正常使用或电机严重超载运行时，产品会自动停机保护，如保护30分钟后，仍不能启动，产品需送本公司维修网点维修，请勿自行拆机。
- 使用产品后，清洗干净与食物接触的部位，避免长时不用残留物腐蚀散发出异味。
- 产品使用前，请确保桌台清洁，及时清理油污。
- 产品使用后，请及时拔掉电源及清洗产品。
- 本产品与其它厨房电器的最佳距离请保持30厘米以上。
- 若产品在使用过程中出现卡死现象，请立即关掉电源，拔下电源的插头，取下容器，将卡死刀片材料取出，待电机冷却后方可继续使用。

产品执行标准：GB4706.1-2005 GB4706.30-2008
GB4706.19-2008

产品合格证	
检查结论：	合格
检查员号：	检验员A1
检查日期：	见生产批号
广东美的生活电器制造有限公司	



生产日期见生产批号前6位（年/月/日）

本产品所含食品用塑料工具
生产许可证编号：粤 XK16-204-00125

⚠ 声明

本资料上所有内容均经过认真核对，如有任何印刷错漏或内容上的误解，可向本公司咨询。

注：产品若有技术改进，会编进新版说明书中，恕不另行通知。产品外观、颜色如有改动，以实物为准。



保修卡

相关信息(用户填写)

用户姓名		常用电话	
通讯地址			
产品型号		产品编号	
购买店铺		购买日期	
维修点		发票号码	

维修记录

维修日期			
故障内容			
处理详情			
维修单位名称		维修单位电话	
维修员签名			

维修电话：400-8899-315

在购买本公司产品时，请立即填写此保修卡
请妥善保管保修卡，消费者不必将其寄回本公司
维修时请携带保修卡及有效发票正本

广东美的生活电器制造有限公司
www.midea.com



服务承诺

产品如有故障,请与本公司的特约维修网点或客户服务中心联系。

本产品实行整机保修一年（仅适用家庭使用的产品）。
保修期的起始日期以产品发票日期为准。

凡属下列情况之一的，不属保修范围：

- 1、用户搬运、使用、保管、维护不当而损坏，或人为损坏。
- 2、经非本公司指定维修部维修，或用户自行装拆、维修。
- 3、产品附件（如饭勺、汤勺、接浆杯等）、印刷品（如说明书等）和赠品等。
- 4、使用非我司产品标配的赠品和配件，造成损坏。
- 5、发票所载型号与维修产品型号不符或被涂改。
- 6、非家庭使用（如经营、商用、公司集体）的产品。
- 7、超出保修期。
- 8、无有效发票。
- 9、因不可抗力造成损坏。

不属于保修范围的产品，将提供收费维修服务，本公司客户服务中心仍热情为您服务。