

绝密

本文件含有美的集团的保密信息
禁止任何人未经授权以任何形式使用
包括但不限于全部或部分地泄露、复制或散发

101-117N

QS蓝



条码生成规则: Code-128B
数字部分为物料编码
XX为供应商简称, 供应商自行填写
如: 利和-LH, 亿洋-YY
要求: 字体 Gotham Book, 字号 10pt



微信扫一扫, 服务立马到

TEL 400-8899-315

广东美的生活电器制造有限公司
地址: 广东省佛山市顺德区北滘镇三乐路19号
邮编: 528311
网址: www.midea.com



使用说明书

面条机



微信扫描二维码, 获取电子说明书
使用前请仔细阅读本手册, 并妥善保管

标记	变更日期	变更人	变更内容
说明书技术要求			
物料编码	161674000xxxx		
产品型号/客户型号	MJ-NL11	公差	±2.0mm
客户名称	美的	成品尺寸	210*145mm
材质	<input checked="" type="checkbox"/> 80g双胶纸 <input type="checkbox"/> 128g铜版纸 <input type="checkbox"/> 其它: _____		
印刷颜色	<input type="checkbox"/> 单色 <input checked="" type="checkbox"/> 双色 <input type="checkbox"/> 四色(CMYK) <input type="checkbox"/> 四色(CMYK)+专色		
专色数量	<input checked="" type="checkbox"/> 无 <input type="checkbox"/> 有 (<input type="checkbox"/> 1个 <input type="checkbox"/> 2个 <input type="checkbox"/> 3个 <input type="checkbox"/> 4个)		
表面处理	<input checked="" type="checkbox"/> 无 <input type="checkbox"/> 光油 <input type="checkbox"/> 光胶 <input type="checkbox"/> 哑胶 <input type="checkbox"/> 其它: _____		
成形方式	<input type="checkbox"/> 单张 <input checked="" type="checkbox"/> 钉装 <input type="checkbox"/> 胶装 <input type="checkbox"/> 折页 (<input type="checkbox"/> 风琴折 <input type="checkbox"/> 包心折 <input type="checkbox"/> 其它: _____)		

						80g铜版纸			美的生活电器事业部	
标记	外数	分区	更改文件号	签名	年、月、日	阶段标记		重量	比例	说明书
设计	杨杰豪	2021-3-17	标准化	韦炳生	2021-3-17	B	重量	1:1		
校对	徐凯	2021-3-17				共 1 张		第 1 张	NL11-101	
审核	刘龙龙	2021-3-17								
工艺	宣鑫	2021-3-17	审批	徐建飞	2021-3-17					

产品简介

部件名称

提示

- 因产品外观各有差异，线框图仅供参考，具体请以包装箱内实物为准。
- 因不同型号的产品外观和功能有所差异，请以实物为准，选择性阅读功能说明。

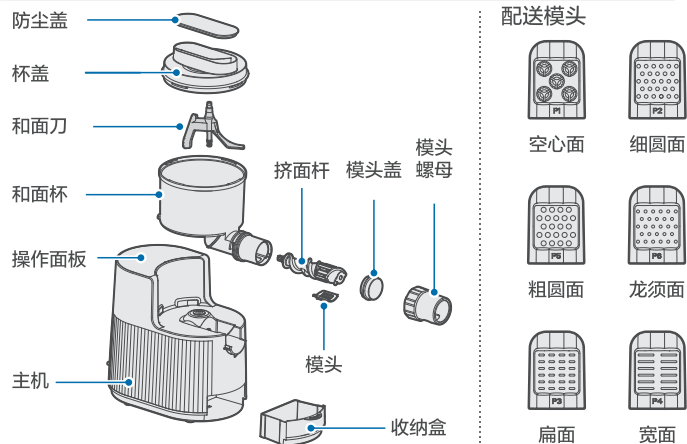

附件



面粉杯

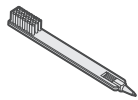

水量杯

清洁刷
(含通孔针)

使用说明

拆装指引

- 1 稍微倾斜和面杯，将和面杯背部凸起对准插入机身凹槽后，放下和面桶。

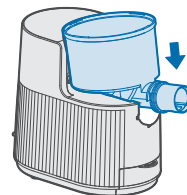

- 2 将模头片插入和面杯对应的凹槽中。

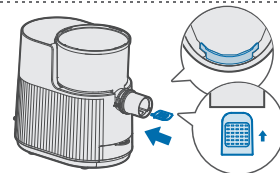

- 3 装入模头后依次放入①挤面杆②模头盖，最后旋合③模头螺母。

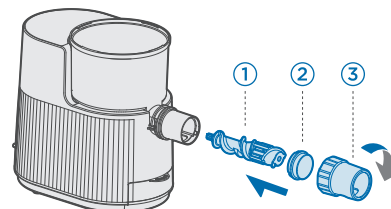

- 4 放入和面刀，安装到对应的孔位中。

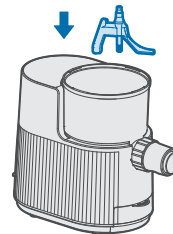

5 向下安装杯盖并旋合到位。

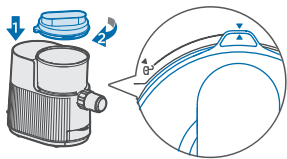

模头更换

将模头螺母松开，取下模头盖及模头，再换上需要的模头，装上模头盖，旋紧模头螺母。

面水比例说明表

提示

- 配比表仅供参考，因为各地面粉存在差异，实际以制面调整为准。
- 天气潮湿地区或季节，建议每 250g 面粉加水减少 2-3mL；天气干旱地区或季节，若面粉在加水搅拌 4 分钟后仍有干粉，建议每 250g 面粉加水 2-3mL（1/2 茶匙）后继续混合。
- 根据不同面粉、季节可适当调整水量。
- 制作鸡蛋面时需将混合液从杯盖上的进水口缓慢倒入。

种类	份量	面粉	水	面条制作时间
普通面	半斤	1平杯 (约250g)	水85mL	约15分钟
	一斤	2平杯 (约500g)	水175mL	约20分钟
	一斤半	3平杯 (约750g)	水260mL	约25分钟
鸡蛋面	半斤	1平杯 (约250g)	1个鸡蛋+水, 混合液 90g	约15分钟
	一斤	2平杯 (约500g)	2个鸡蛋+水, 混合液 180g	约20分钟
	一斤半	3平杯 (约750g)	3个鸡蛋+水, 混合液 270g	约25分钟

和面团配比表格

种类	份量	面粉	水	和面团时间
和面团	半斤	约250g	水125mL	按选定时间
	一斤	约500g	水250mL	按选定时间

功能说明



功能名称	使用方法
快速面	待机状态下，单击“快速面”按键选中该功能，按下“启动/停止”键后开始工作（“快速面”功能在和面完成后马上出面）。
筋道面	待机状态下，单击“筋道面”按键选中该功能，按下“启动/停止”键后开始工作（“筋道面”功能在和面完成后会进行4分钟醒面，醒面完成后出面）。
手动和面	待机状态下，单击“手动和面”按键选中该功能，下方时间指示灯闪烁，代表选定的和面时间（连续按动“手动和面”按钮可以调整和面时间），按下“启动/停止”键后开始工作。
手动出面	待机状态下，单击“手动出面”按键选中该功能，按下“启动/停止”键后开始工作（手动出面时间约15分钟，程序检测到空转一段时间后程序会自动停止）。
启动/停止	待机状态下选中功能后，按下“启动/停止”键后开始工作；在任何工作模式中按下“启动/停止”键后，机器停止工作并返回待机状态。

制作面条的步骤

⚠ 注意

- 工作过程中，打开杯盖或突然断电，重新通电后。若在“和面”过程中断，请先选中“手动和面”功能并启动，待和面完成后，再选中“手动出面”功能并启动后等待出面完成；若在“出面”过程中断，请选中“手动出面”并启动后等待出面完成。
- 面条机在出面过程中更换模头：先按下“启动/停止”键，待机器停下后拔掉电源；拆下模头螺母、模头盖、模头，换上新的模头；装上模头盖，旋紧模头螺母；插上电源，选中“手动出面”功能并启动即可。

1 装上和面刀。



2 参照“面水比例说明表”加入面粉。



3 装上杯盖并旋合到位。

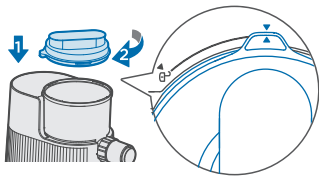

4 打开进水口杯盖

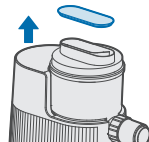

5 选择“快速面”或者“筋道面”，按下“启动/停止”



6 参照“面水比例说明表”加水、蔬菜汁或蛋液。

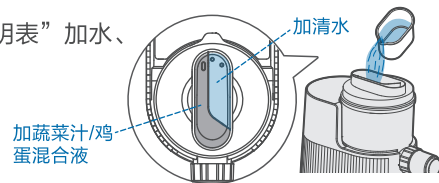

7 功能运行结束后自动出面。

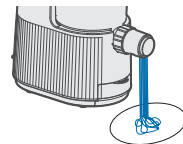

和面团的步骤

1 装上和面刀。

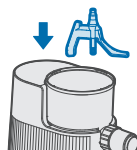

2 参照“面水比例说明表”加入面粉。



3 装上杯盖并旋合到位。

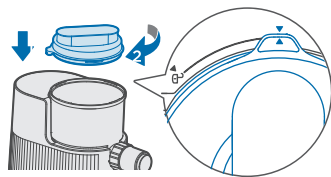

4 打开进水口杯盖

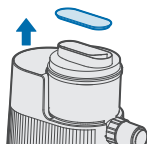

5 选择“手动和面”，连续按动调整所需的和面时间，按下“启动/停止”，开始和面。



6 参照“面水比例说明表”加水（也可以按照个人需求调整水量，或者将水替换成蔬菜汁或鸡蛋混合液等食材）

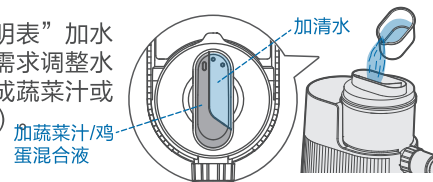

7 和面结束后从和面杯中取出面团。

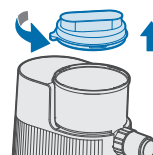

面水比补充说明

提示

本产品推荐使用高筋面粉。

注意

- 把压好的面条重新放入和面杯进行制面时，要把面条扯成小块放入搅。拌容器中，否则可能会损坏搅拌棒或无法出面。
- 如果进入模头的面粉太干，易造成模头堵塞，导致不出面。此时，请拆下模头盖旋钮，取出模头，用清洁刷（含通孔器）疏通模头孔。

高筋面粉介绍

高筋面粉的蛋白质含量平均为13.5%，通常蛋白质含量高于11.5%就可叫做高筋面粉。蛋白质含量高，因此筋度强，常用来制作具有弹性与嚼感的面包、面条等。在西饼中多用于在松饼（千层酥）和奶油空心饼。在蛋糕方面仅限于高成分的水果蛋糕中使用（泡芙）中。在蛋糕方面仅限于高成分的水果蛋糕中使用。

高筋面粉的功效

面粉富含蛋白质、碳水化合物、维生素和钙、铁、磷、钾、镁等矿物质，有养心益肾、健脾厚肠、除热止渴的功效。

水和面粉的比例

- 一平杯面粉对应87mL水（此比例仅供参考，不同的季节制作面条，面粉和水的比例也不同；冬季气候干燥，制作面条时应适量多放点水；春天气候潮湿，制作面条时可适量少放点水）。
- 在制作面条时，若面粉还很松散就开始挤压面条，容易损坏机器，这时应再加入适量水，直到把面粉搅拌成大颗粒絮状才能开始挤压面条。效果见下图：

大约搅拌四分钟后检查面团

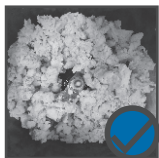

大颗粒絮状



太干



太湿

如果面团呈现大颗粒絮状，表示面团的软硬适中可以开始压面。如果面团太干，加入1茶匙水多搅拌一分钟。如果面团太湿，先轻触“停止”键停止工作，再打开杯盖，加适量面粉轻触“手动出面”键，待搅拌工完成后，再轻触“手动出面”键，开始压面。

面条储存方式

提示

面条放置的时间最长为两天。

1. 做好的面条用保鲜袋装好并封存，防止食物串味。
2. 将封存好的面条放置冰箱冷藏室冷藏盒里。

清洁保养

清洁

注意

- 清洗和面杯和和面杆等配件时，请勿用钢丝球等硬物，以免刮花表面。
- 当模头支架与模头难以拔出时，将其置于水中浸泡10分钟以上，再尝试拔出。
- 将使用完的模头晾干后，用清洁刷将模头残余物清洁干净。

当完成制面工作后，停机，拔掉电源，松开模头螺母，取出模头盖、挤面杆、模头和面刀进行清洁。

清洁方法：

- 1 使用完本产品后，请断开电源，依次将和面杯各部件取出进行清洁。
- 2 可拆卸部件：杯盖、和面杯、和面刀、挤面杆、模头螺母、防尘盖、模头、模头盖，可用清水清洗。
- 3 机身上有污渍，请用干净抹布擦拭干净即可。

保养

- 1 本产品宜经常使用，以保持电机干燥。
- 2 如长期不用，请将本产品存放在干燥通风处，以防止电机受潮生锈，影响使用。

服务指南

异常分析及处理

⚠ 注意

如果问题自行处理后继续存在，或又出现其他问题，请与美的客户服务中心联系，以取得帮助。

全国服务热线
400-8899-315

故障现象	原因分析	故障排除
按下功能按键，产品不工作	产品已在执行程序	属正常现象，产品3秒内开始工作
	产品本身故障	送当地售后服务部维修
	断电间隔短，系统未恢复	断电2~3分钟，再通电
通电后，启动开关后不工作	杯盖与机身未安装到位	杯盖与机身安装到位
	电机工作时间过长，自动保护	停机20~30分钟再使用
	电源线插头松动，电源线插头没有插好	检查电源线插头是否正常接通
指示灯亮，产品不工作	未按下功能按键	选择相应功能键按下
	产品本身故障	送当地售后服务部维修
面条易折断	使用的面粉不是中、高筋面粉	选择使用中筋以上面粉
	面粉与水量比例选择不合适，水量过少	请按面、水比例表准确量取面粉和水
面条粘连	面粉与水量比例选择不合适，水量过少	请按面、水比例表准确量取面粉和水
	面粉受潮、含水量高	请确保面粉储存在干燥容器内；如果面粉受潮，制面过程适当减少水比例

故障现象	原因分析	故障排除
和面杯内残留面粉过多	面团太湿或面粉受潮	请确保面粉储存在干燥容器内，并按说明书操作重新制作
	使用前和面杯和搅拌部件及模头孔未清洁干净	请确保使用前相关部件清洗干净
	和面杯或和面杆上有粘水	请确保使用前相关部件干燥
	加水顺序不对	按说明书操作
	份量选择不对	选择手动出面功能
	面及水比例不对	切断电源，清理机器，按照说明书重新操作

环保清单

产品中有毒有害物质或元素的名称及含量

部件名称	有毒有害物质或元素					
	铅(Pb)	汞(Hg)	镉(Cd)	六价铬(Cr(VI))	多溴联苯(PBB)	多溴二苯醚(PBDE)
模头盖	○	○	○	○	○	○
模头	○	○	○	○	○	○
面板组件	○	○	○	○	○	○
和面刀	○	○	○	○	○	○
挤面杆	○	○	○	○	○	○
和面杯	○	○	○	○	○	○
防尘盖	○	○	○	○	○	○
量杯	○	○	○	○	○	○
清洁工具	○	○	○	○	○	○
外壳组件	○	○	○	○	○	○
PCB组件	X	○	X	○	X	X
电机组件	X	○	○	X	X	X
底盖	○	○	○	○	○	○
电源线组件	X	○	○	○	X	X

本表格依据SJ/T 11364 的规定编制。

○ 表示该有害物质在该部件所有均质材料中的含量均在GB/T 26572 规定的限量要求以下。

X 表示该有害物质至少在该部件的某一均质材料中的含量超出GB/T 26572规定的限量要求。

电路原理图

注意

线路如有变更，恕不另外通知。

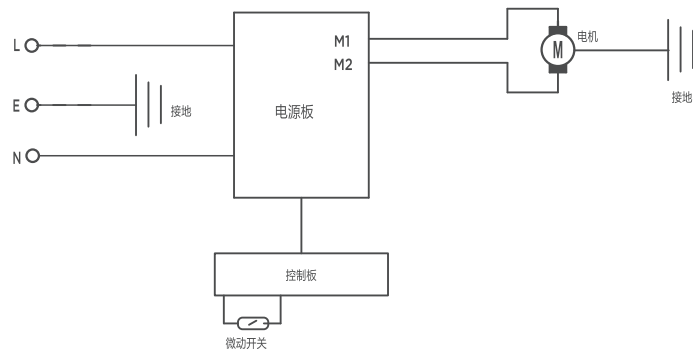

产品参数

产品型号	额定电压	额定频率	额定功率
MJ-NL11	220V~	50Hz	220W
MJ-NL21	220V~	50Hz	220W

安全警示

提示

为保证使用安全，避免对您和他人造成伤害和财产损失，请您务必遵守以下安全事项。不遵守安全警告而错误使用可能导致事故发生。

- 第一次使用前，需将本产品清洗干净。
- 本产品仅供家用。
- 将本产品连接电源之前，请确保本产品电压与当地的供电电压相符。
- 确保插头牢固插到电源插座上。
- 切勿用浸湿的手插接电源插头。
- 请勿用手拽电源线的方式拔出电源线插头。
- 切勿将本产品连接到外部定时器，以免发生危险。
- 将产品插接到电源插座前，应正确组装本产品。
- 如果插头、电源线或产品本身已经损坏，请不要使用。
- 如果电源软线损坏，为避免危险，必须由制造厂或其维修部或类似的专职人员来更换。
- 不要自行更换本产品的零配件，以免发生危险。
- 本产品请勿由肢体不健全、感觉或精神上有障碍或缺乏相关经验和知识的人（包括儿童）使用，除非有负责他们安全的人对他们使用本产品进行监督或指导。
- 照看好儿童，确保他们不玩耍本产品，并将电源线放置于儿童无法接触到的地方。
- 不论因何原因本机受损时，或无故不能正常操作时，切勿开机，以免发生意外。
- 请勿使用劣质排插转接，以免引起火灾和人身伤害。
- 禁止将产品放置在太靠近炉具的地方，以免产品受损或引起火灾和人身伤害。
- 产品使用前，请确保桌台清洁，及时清理油污。
- 本产品与其它厨房电器的最佳距离请保持30厘米以上。

使用中注意事项

- 禁止在不稳或倾斜的台面使用本产品。
- 制作时，请将本产品置于儿童触摸不到的地方。
- 本产品工作完成之前，请勿切断电源。
- 为了更好地保证本产品的使用寿命，建议连续工作时间不超过45分钟，停机时间至少一小时。
- 如果模头需要连续使用，每次使用后需用模头清洁工具将模头内的面团戳出。为了便于清洁，不可将含有面团的面团放入水中浸泡。

使用后注意事项

- 在清洗或拆卸本产品之前，请务必拔掉电源线插头，切断电源。
- 机座严禁放入任何液体中，不可冲洗，可用潮湿的布料进行清洁。
- 配件不能使用研磨剂等清洁材料进行清洗，部件不能放入消毒柜消毒。
- 请勿将本产品的任何部件放入洗碗机内清洗。
- 使用完毕后请将机器置于干燥通风处。

产品执行标准：GB4706.1-2005 GB4706.30-2008

产品合格证

检查结论：合格
检查员号：检验员A1
检查日期：见生产批号

广东美的生活电器制造有限公司



生产日期见生产批号前6位（年/月/日）

本产品所含食品用塑料工具
生产许可证编号：粤 XK16-204-00125

声明

本资料上所有内容均经过认真核对，如有任何印刷错漏或内容上的误解，可向本公司咨询。

注：产品若有技术改进，会编进新版说明书中，恕不另行通知。产品外观、颜色如有改动，以实物为准。



保修卡

相关信息(用户填写)

用户姓名		常用电话	
通讯地址			
产品型号		产品编号	
购买店铺		购买日期	
维修点		发票号码	

维修记录

维修日期			
故障内容			
处理详情			
维修单位名称		维修单位电话	
维修员签名			

维修电话：400-8899-315

在购买本公司产品时，请立即填写此保修卡
请妥善保管保修卡，消费者不必将其寄回本公司
维修时请携带保修卡及有效发票正本

广东美的生活电器制造有限公司
www.midea.com



服务承诺

产品如有故障,请与本公司的特约维修网点或客户服务中心联系。

本产品实行整机保修一年（仅适用家庭使用的产品）。
保修期的起始日期以产品发票日期为准。

凡属下列情况之一的，不属保修范围：

- 1、用户搬运、使用、保管、维护不当而损坏，或人为损坏。
- 2、经非本公司指定维修部维修，或用户自行装拆、维修。
- 3、产品附件（如饭勺、汤勺、接浆杯等）、印刷品（如说明书等）和赠品等。
- 4、使用非我司产品标配的赠品和配件，造成损坏。
- 5、发票所载型号与维修产品型号不符或被涂改。
- 6、非家庭使用（如经营、商用、公司集体）的产品。
- 7、超出保修期。
- 8、无有效发票。
- 9、因不可抗力造成损坏。

不属于保修范围的产品，将提供收费维修服务，本公司客户服务中心仍热情为您服务。



365天免费换新机

购买美的小家电365天内出现性能故障，
凭发票等有效凭证可直接换新机

在线鉴定，送货上门

通过微信公众号、小程序及电商客服等渠道即可在线鉴定，
符合权益即可足不出户享受换新机

世界五百强实力保障 领导企业惠民承诺
真正国民大品牌 敢对用户真负责

以换代修服务指南

服务内容

2021年1月1日后购买的美的生活家电，正常使用一年内出现性能故障，经授权服务商/电商客服鉴定属实，凭有效凭证直接换新机。

有效凭证

有效发票、电商产品签收记录、连锁超市购物小票、美云销用户销售单、以换代修金卡等可查实凭证。
无以上有效凭证，按产品出厂日期延后6个月作为购买时间点，开始计算1年以换代修时间。

服务报单通道

报单系统	“美的生活电器” 微信公众号	美的美居APP	“美的服务” 微信公众号
报单路径	“以换代修”	我的 → 服务中心 → 维修服务	服务大厅 → “以换代修”

服务热线：400-8899-315



凡属下列情况之一的，不属以换代修范围：

- 1、非性能故障：产品经由授权服务商检测无故障或不属于性能故障；
- 2、样机/赠品/优惠品：不享受以换代修服务权益，但可正常包修服务；
- 3、不当使用造成故障：因个人使用不当（包括但不限于误用、疏忽、滥用、事故）造成的产品损坏；
- 4、产品被拆卸过：产品被未授权服务商或个人拆卸过；
- 5、非家庭用户：本服务只针对个人及家庭用户，商用产品及工程类、团购礼品类产品不享受以换代修服务。

以换代修换新机原则：

- 1、换货新机自签收之日起（凭系统换货记录）仍享受1年以换代修及正常三包服务；
- 2、以换代修优先更换同型号产品；
- 3、若无同型号产品则提供美的同价位段其他型号产品。