

101-109D

本文件含有美的集团的保密信息
禁止任何人未经授权以任何形式使用
包括但不限于全部或部分地泄露、复制或散发

绝密

产品保修卡

Midea

产品相关信息 (用户填写)

用户姓名:	当地维修网点电话:
购买商品:	维修记录:
产品型号:	维修日期:
发票号码:	故障内容及处理情况:
购买日期:	维修单位:
产品编号:	维修人员签名:

服务承诺

产品如有故障, 请与本公司的特约维修网点或客户服务中心联系
全国服务热线: 400-8899-315
 本产品实行整机保修一年 (仅适用家庭使用的产品) 包修期的起始日期以产品发票日期为准。

凡属下列情况之一的, 不属包修范围

- 1、用户搬运和使用、保管和维护不当损坏/人为损坏。
- 2、经非本公司指定维修部维修, 或用户自行拆装、维修。
- 3、产品附件 (如量杯、毛刷、接浆杯等)、印刷品 (如说明书等) 等损坏。
- 4、使用非我公司产品标配的赠品和配件, 造成损坏。
- 5、发票所载型号与维修产品型号不符或被涂改。
- 6、非家庭使用 (如经营、商用、公司集体) 的产品。
- 7、超出保修期。
- 8、无有效发票。
- 9、因不可抗力造成损坏。

本政策适用于在中华人民共和国境内 (中国香港、中国澳门、中国台湾除外) 销售使用的产品, 消费者在指定区域外的地区使用, 不能享受指定区域的“三包”政策。不属于包修范围内的产品, 将提供收费维修服务, 本公司客户服务中心仍热情为您服务。

服务热线: 400-8899-315

广东美的生活电器制造有限公司

地址: 广东省佛山市顺德区北滘镇三乐路19号
 邮编: 528311 | 网址: www.midea.com

16167200000542-XX

Midea

型号 DJ13B-DG01
DJ13B-DG02

搅拌机 (破壁豆浆机)

使用说明书

使用前请仔细阅读本手册并妥善保管
 更多使用指引请【扫描机身二维码】查看电子版

购买美的小家电365天内出现性能故障
凭发票等有效凭证可直接免费以换代修

C100 M40 Y0 K15

16167200000542-XX

条码生成规则: Code-128B
 数字部分为物料编码
 XX为供应商简称, 供应商自行填写
 如: 利和-LH, 亿洋-YY
 要求: 字体 美的无界联动体, 字号 10pt

2			
1			
标记	变更日期	变更人	变更内容
说明书技术要求			
物料编码	16167200000542		
产品型号/客户型号	DJ13B-DG01/DJ13B-DG02	公差	±2.0mm
客户名称	美的	成品尺寸	145x210mm
材质	<input checked="" type="checkbox"/> 80g双胶纸 <input type="checkbox"/> 105g铜版纸 <input type="checkbox"/> 其它: _____		
印刷颜色	<input type="checkbox"/> 单色 <input checked="" type="checkbox"/> 双色 <input type="checkbox"/> 四色(CMYK) <input type="checkbox"/> 四色(CMYK)+专色		
专色数量	<input checked="" type="checkbox"/> 无 <input type="checkbox"/> 有 (<input type="checkbox"/> 1个 <input type="checkbox"/> 2个 <input type="checkbox"/> 3个 <input type="checkbox"/> 4个)		
表面处理	<input checked="" type="checkbox"/> 无 <input type="checkbox"/> 光油 <input type="checkbox"/> 光胶 <input type="checkbox"/> 哑胶 <input type="checkbox"/> 其它: _____		
成形方式	<input type="checkbox"/> 单张 <input checked="" type="checkbox"/> 钉装 <input type="checkbox"/> 胶装 <input type="checkbox"/> 折页 (<input type="checkbox"/> 风琴折 <input type="checkbox"/> 包心折 <input type="checkbox"/> 其它: _____)		

						80g双胶纸			美的生活电器事业部	
									说明书	
标记	外数	分区	更改文件号	签名	年、月、日	阶段标记	重量	比例		
设计	何惠婷	2022-7-1	标准化			B	重量	1:1	DG01-101	
校对	吴刚	2022-7-1								
审核						共 1 张 第 1 张				
工艺				审批	徐建飞	2022-4-1				

安全警示

- 为保证使用安全，避免对您和他人造成伤害和财产损失，请您务必遵守以下安全事项。
- 不遵守安全警告而错误使用可能导致事故发生。

 **警告** 表示可能会导致死亡或重伤的安全事项  表示【温馨提示】的内容

 **注意** 表示可能会导致轻伤或财产损害的安全事项

【警告】重点安全注意事项

-  禁止搅打或研磨干货及坚硬的中药材（如石燕、石莲子等）。

-  禁止搅打筒骨、排骨、猪皮等坚硬或者韧性太强的肉类食材，以防破坏破壁刀，影响产品使用寿命。

-  制作加热美食过程中，请勿将抹布、密封罩等外来物品放于杯盖上，以免阻碍蒸汽排出导致溢出；搅拌杯内液体沸腾后请小心喷出水蒸汽和溅出的热水。

-  禁止将产品放置在太靠近炉具的地方，以免产品受损或引起火灾和人身伤害。

-  如插头或其他零件损坏时，必须停止使用本产品，并到指定维修点，请专业人士更换或维修，以免引起伤害。













-  如果电源软线损坏，为了避免危险，必须由制造商、其维修部或类似部门的专业人员更换。

-  请勿让儿童单独操作使用，确保不会将产品当成玩具，要放在婴儿接触不到的地方。老年人或残障人士以及无使用经验的人应该在监护和指导上使用本产品。



-  产品不得浸入水中。

-  禁止将电源线挂于锋利的物体上，且不能连接到可移动的物体。
-  禁止使用本产品以外的附件和配件，以免引起火灾和人身伤害。
-  禁止使用劣质排插转接，以免引起火灾和人身伤害。





【注意】正确使用注意事项

-  使用前请确认电压是否和本产品规格一致（220V~50Hz），以免引起产品安全危险和损坏。
-  产品工作时，需确保与插座等带电物体保持一定的距离，同时使插头处于可触及的范围，并远离易燃易爆物品，同时电源座接地线必须保持良好接地。
-  在拆装或调试产品的任何部件前，请确保产品处于断电状态。
-  禁止在无人看管的情况下运行本产品。
-  严禁误用。
-  禁止触碰正在加热的杯体，以免烫伤。
-  产品使用后，请及时拔掉电源及清洗产品。
-  若产品在使用过程中出现卡死现象，请立即关掉电源，拔下电源的插头，将卡死刀片的材料取出，待电机冷却后方可继续使用。
-  本产品连续搅拌果蔬时，每次的工作时间不能超过5分钟，累计不超过两次，如还需要继续使用，间隔20分钟后再使用。在操作中，如发现机座过热现象，应停机约20分钟，待其冷却后方可继续操作。
-  禁止在倾斜的台面或不稳定的台面使用本产品，防止滑落或引起火灾。
-  本产品与其它厨房电器的最佳距离请保持30厘米以上。
-  在倒浆、移动清洗和拆装部件前，必须确保插头和插尾已拔出，产品处于断电状态。
-  严禁误用。

【温馨提示】其他安全事项

-  产品使用前，请确保桌台清洁，及时清理油污。
-  清洗搅拌杯内侧时，请注意搅拌刀片锋利，避免割伤。
-  使用产品后，清洗干净与食物接触的部位，避免长时期不用残留物腐蚀散发出异味。

使用前注意事项

-  因不同型号的产品外观、功能和配置有所差异，请以实物为准，选择性阅读功能说明。
-  本产品仅限海拔高度2000米以下使用，超过海拔高度使用可能导致食物不熟、溢出、糊底等问题。
-  机座外部可用拧干的布擦拭，严禁将机座放入水或其他液体中，也不能在水或其它液体下冲洗，以防漏电或器件损坏。
-  请勿使用研磨性清洁剂或腐蚀性液体（比如汽油或丙酮）来清洁产品。

使用前注意事项

- ⚠ 接通电源前，请务必确保杯盖安装到位。
- ⚠ 产品通电时，严禁将手或尖锐硬物等伸入搅拌杯内，以免受伤或使产品受损。
- ⚠ 制作美食前请将食材清洗并切至边长不大于 1.5 厘米的块状。
- ⚠ 在制作果蔬类饮品时，有核的食材需去核。
- ⚠ 产品工作前，请把杯盖按正确的方向垂直放入豆浆桶中，并向下压一下，否则产品可能接触不良，不能正常工作。

小贴士

- ⚠ 禁止放入超过 50°C 的食材及液体进行搅打。
- ⚠ 建议不要添加说明书中不含有的食物进行制作，否则机器可能被染色或发生糊底、打不碎现象。
- ⚠ 豆浆一定要煮熟饮用。新鲜豆浆在室温下建议 6 小时内饮用。
- ⚠ 禁止使用本机加热冷浆、冷糊。
- ⚠ 如果糊底，在清洁后可正常使用。豆浆机长时间使用后，底部变色属正常现象，不影响产品正常工作。
- ⚠ 请按照产品功能进行操作，且食材液面保持在刻度上下限之间，严禁错用功能键工作，否则会出现糊底、溢出、打不碎、不熟等现象。
- ⚠ 产品使用时请严格按照说明书中用量添加食物和水量，否则易造成口感不佳或糊底。使用本机操作时，请使用随机附带的量杯对原料进行称量。
- ⚠ 产品使用时请严格按照说明书中用量添加食物和水量，否则易造成口感不佳或糊底。使用本机操作时，请使用随机附带的量杯对原料进行称量。
- ⚠ 制作各类饮品建议使用纯净水。
- ⚠ 如果产品工作过程中，意外切断电源或断电后重新启动工作程序，可能会产生以下现象：
 1. 影响制浆效果；
 2. 出现浆汁溅出和产品长鸣报警；
 3. 如果是制作辅食，可能出现底盘粘底。
- ⚠ 产品工作过程中，禁止再添加食物，禁止提放杯盖，以免伤人和引起产品故障。
- ⚠ 制浆完成后，请勿进行再次加热、再次搅拌，否则会出现粘杯糊底或溢出现象。
- ⚠ 产品使用时请严格按照说明书中用量添加食物和水量，否则易造成口感不佳或糊底。使用本机操作时，请使用随机附带的量杯对原料进行称量。
- ⚠ 排气孔在使用过程中有蒸汽排出，表面温度较高，在提起杯盖过程中注意防止烫伤。
- ⚠ 制浆完成后，请勿进行再次加热、再次搅拌，否则会出现粘杯糊底或溢出现象。

产品简介

部件展示 可拆卸部件（使用前，请先清洗）

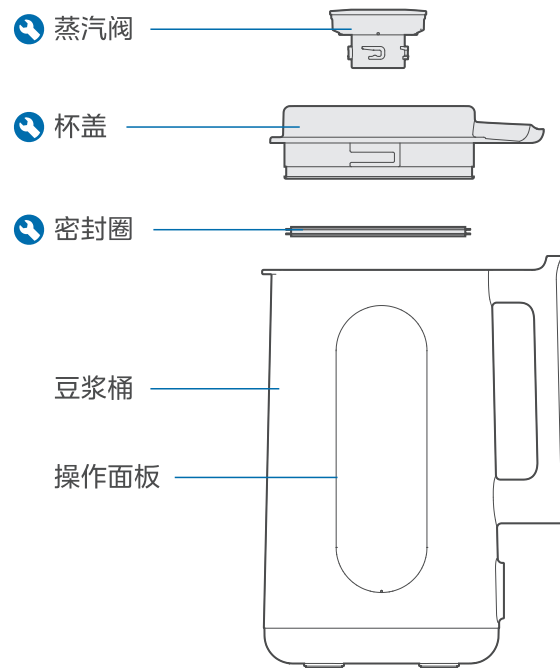

配件清单



操作面板说明



- 浓豆浆 • 营养糊
- 玉米汁 • 燕麦奶
- 果蔬汁 • 保温

预约

功能

清洗

启动
停止

自定义功能

功能	待机状态下，轻触“功能”键，可依次选择功能，相应功能指示灯闪烁。
预约	选择功能后，轻触“预约”键，机器进入选择预约时间状态，通过重复点击“预约”键，调整需要的预约时长（12小时循环选择），点击“启动/停止”键启动。 注：制作完成时间如6:00指6小时后完成，非北京时间6:00完成。
启动/停止	设定好产品工作方式后，轻触“启动/停止”键，产品进入工作状态。工作过程中轻触“启动/停止”键，产品停止工作。工作完成后，蜂鸣器响约3秒，指示灯持续闪烁。

清洗功能

清洗	轻触“清洗”键，轻触“启动/停止”键启动。
----	-----------------------

智能海拔识别

⚠ 注意

- 豆浆机在工作过程中实时自动适应水温及所在地区海拔与电压，将豆浆制作程序调节至最佳状态，以保证豆浆营养充分释放，防止海拔及电压变化导致豆浆不熟、溢出、糊底等问题。
- 煮水过程中有较大的水蒸汽，请注意防烫。
- 煮水过程中轻触“启动/停止”键退出智能海拔识别程序。
- 完成智能海拔识别后，豆浆机就已经调节到当地环境下最优的制作程序，并一直保持此状态运行。

为充分保证食材制作效果，首次使用产品前，或者产品被搬至海拔有较大变化的地区时，请按以下步骤操作：

- 1 加水至最大和最小水位之间，不要加任何食材，盖上杯盖。
- 2 通电30秒内，长按“功能”键5秒，进入海拔自适应程序，海拔自适应完成时间约8分钟（根据加水量时间有波动）。
- 3 智能海拔识别完成后，第一个功能灯闪烁，同时有“嘀”“嘀”提示音。

清洁保养

清洁

⚠ 注意

- 清洗前，必须拔掉电源。
- 清洗豆浆桶时，请务必注意锋利的刀片，小心划伤。
- 不可以使用化学药品，如酒精等进行擦拭。
- 不可以直接用水冲洗杯身外壳，避免有水进入内部。
- 如杯内部有残留物难清洗时，可先以冷水加以浸泡(水温不超过50°C)，再使用清洗功能，或用毛刷逆时针方向刷拭(禁止顺时针方向)，再用清水冲洗。使用清洗时不要添加洗洁精。
- 请待杯体冷却后清洗，防止余热烫伤。

清洁

1 将杯盖打开

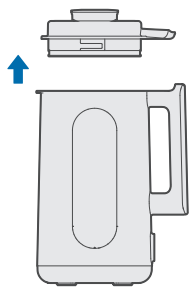

2 清洁杯体内部



3 清洁干净后擦干备用

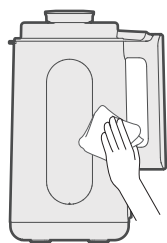

保养

如长期不用, 请将本产品存放在干燥通风处, 以防止电机受潮生锈, 影响使用。

使用说明

量杯使用说明

制浆量	黄豆	
800mL	1/2杯 (约40g)	
1000mL	3/4杯 (约60g)	
1200mL	1杯 (约80g)	
1350mL	1杯+1/4杯 (约100g)	

制作方法

请使用纯净水。

⚠ 注意

- 往豆浆桶内加水时, 水温不能超过50°C。
- 制作果蔬汁时, 需将原料洗净、去核并切成小块 (约花生粒大小), 并按食谱用量加入酸奶制作。
- 请间隔8分钟再次使用。
- 食材用量请按“食谱”。
- 选择功能时对应指示灯闪烁, 工作时对应指示灯常亮。
- 点按“启动/停止”, 可以中途终止工作。
- 使用前需确认杯盖密封圈已安装。
- 启动前需确认杯盖盖好。
- 制作800mL豆浆时, 豆子量控制在量杯1/2刻度及以下; 豆子量超过1/2量杯时, 请加水至1000mL或1350mL。

1 将食材洗净后倒入豆浆桶, 按食谱用量加入清水

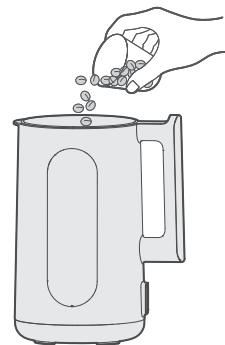

2 杯盖 ▼ 标识对准机身 ⏱ 标识, 把杯盖压入搅拌杯, 再将杯盖顺时针旋转与搅拌杯扣好, 此时杯盖 ▼ 标识对准机身 ⏱ 标识, 显示功能档对应时间时, 表示安装到位

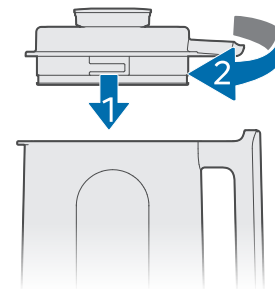

3 插上电源线

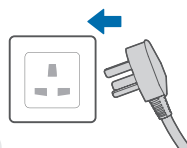

⚠ 注意

- 通电时, 会有一声“滴”提示音, 然后进入待机状态。

4 选择对应功能后, 按“启动/停止”键工作



以“浓豆浆”功能为例

制作方法

● 请使用纯净水。

- 5 制作完成后，拔下电源插头，旋出杯盖

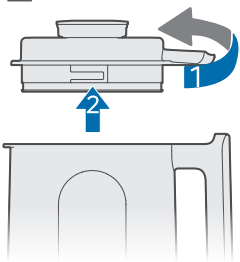

注意

- 请提防冒出的蒸汽，防止烫伤。工作过程中请勿打开杯盖。
- 逆时针旋出杯盖时，当杯盖边缘三角标识旋到与机身开锁位置对齐时，手拿杯盖把手轻轻往上使力即可打开杯盖。

- 6 将制好的豆浆倒入自备容器中

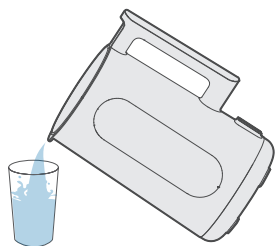

注意

- 倒浆时请勿过急，防止液体溅出。

食谱

浓豆浆

- 1 食材
干黄豆 100g (约 1 杯 + 1/4 杯)，加水至 1.35L 刻度位
- 2 做法
将食材全部洗净放入杯中，轻触“功能”键，选择“浓豆浆”功能，然后轻触“启动/停止”键，等待制作完成即可。



红薯米糊

- 1 食材
红薯 240g (约 4 杯) (去皮后切成花生粒大小细块)，大米 46g (约 1/2 杯)，加水至 1.35L 刻度位
- 2 做法
将食材全部洗净放入杯中，轻触“功能”键，选择“营养糊”功能，然后轻触“启动/停止”键，等待制作完成即可。



核桃米糊

- 1 食材
熟核桃仁 60g (约 1 杯 + 1/2 杯)，大米 46g (约 1/2 杯)，加水至 1.35L 刻度位
- 2 做法
将食材全部洗净放入杯中，轻触“功能”键，选择“营养糊”功能，然后轻触“启动/停止”键，等待制作完成即可。



玉米汁

- 1 食材
鲜玉米 300g (约 4 杯)，大米 25g (约 1/4 杯)，加水至 1.35L 刻度位
- 2 做法
将食材全部洗净放入杯中，轻触“功能”键，选择“玉米汁”功能，然后轻触“启动/停止”键，等待制作完成即可。



燕麦奶

- 1 食材
燕麦 40g (约 1/2 杯)，核桃 30g (约 3/4 杯)，加水至 1.35L 刻度位
- 2 做法
将食材全部洗净放入杯中，轻触“功能”键，选择“燕麦奶”功能，然后轻触“启动/停止”键，等待制作完成即可。



芒果奶昔

- 1 食材
芒果 400g (约 5 杯) (去皮、去核并切成花生粒大小细块)，加酸奶至 1.35L 刻度位
- 2 做法
将食材全部洗净放入杯中，轻触“功能”键，选择“果蔬汁”功能，然后轻触“启动/停止”键，等待制作完成即可。



草莓奶昔

- 1 食材
草莓 12 颗约 145g (约 2 杯 + 1/2 杯) (切成花生粒大小细块)，加酸奶至 1.35L 刻度位
- 2 做法
将食材全部洗净放入杯中，轻触“功能”键，选择“果蔬汁”功能，然后轻触“启动/停止”键，等待制作完成即可。



香蕉奶昔

1 食材

香蕉 2 根约 350g (约 3 杯 +1/2 杯) (去皮切成薄片状), 加酸奶至 1.35L 刻度位

2 做法

将食材全部洗净放入杯中, 轻触“功能”键, 选择“果蔬汁”功能, 然后轻触“启动/停止”键, 等待制作完成即可。



保温

1 食材

加纯净水至指定刻度位 (不能超最大水位上限)

2 做法

轻触“功能”键, 选择“保温”功能, 然后轻触“启动/停止”键, 等待制作完成即可



服务指南

产品参数

型号	电源	容量	额定功率	加热功率	搅拌功率
DJ13B-DG01	220V~	1.35L	1000W	1000W	200W
DJ13B-DG02	50Hz				

故障代码解决方法

异常显示	可能的原因	处理方法
E1	◇NTC 开路	◇如故障不能恢复, 请送售后网点维修
E2	◇NTC 短路	◇如故障不能恢复, 请送售后网点维修
E0	◇过零信号失效	◇如故障不能恢复, 请送售后网点维修
闪烁显示 “—”	◇干簧管开路 ◇杯盖未盖好	◇如故障不能恢复, 请送售后网点维修 ◇盖好杯盖重新通电

若在制作过程中, 出现报警音, 显示屏出现故障代码时, 可根据以下列表进行判断和处理, 若问题无法解决, 可联系售后服务进行维修。

全国服务热线
400-8899-315

异常现象解决方法

当您认为产品有故障的时候, 在送到维修网点修理之前请检查以下情况, 进行确认。

异常情况	可能原因	对应方法
溢出	<ul style="list-style-type: none"> 食材放量过多或过少 水量过少或过多 错选功能档 	<ul style="list-style-type: none"> 按说明书放食材量 按说明书放水量 按说明书选择功能档
糊底	<ul style="list-style-type: none"> 食材放量过多 水量过少 杯体未清洗干净 	<ul style="list-style-type: none"> 按说明书放食材量 按说明书放水量 使用前, 请清洗干净
食材打不碎	<ul style="list-style-type: none"> 食材放量过多 水量过少 错选功能档 	<ul style="list-style-type: none"> 按说明书放食材量 按说明书放水量 按说明书选择功能档
煮不熟	<ul style="list-style-type: none"> 食材放量过多 水量过多 	<ul style="list-style-type: none"> 按说明书放食材量 按说明书放水量
工作结束, 食物不热	<ul style="list-style-type: none"> 错选功能档, 此功能档只搅打不加热 	<ul style="list-style-type: none"> 按说明书选择功能档
工作噪音	<ul style="list-style-type: none"> 电机搅打声音 异响, 电机异常 	<ul style="list-style-type: none"> 属于正常现象 送当地售后维修
按键没反应	<ul style="list-style-type: none"> 机器正在工作, 不能操作 	<ul style="list-style-type: none"> 属于正常现象
机器不搅打	<ul style="list-style-type: none"> 错选功能档, 此功能档只加热不搅打 正在加热, 未进入搅打阶段 	<ul style="list-style-type: none"> 按说明书选择功能档 等待几分钟
指示灯亮, 但机器不工作	<ul style="list-style-type: none"> 未按开始键 	<ul style="list-style-type: none"> 重新选择功能, 按开始键
指示灯不亮	<ul style="list-style-type: none"> 电源线插头未插到底 	<ul style="list-style-type: none"> 电源线插头插到底
工作时间长	<ul style="list-style-type: none"> 水温过低 食材量、水量过多 	<ul style="list-style-type: none"> 使用温水 按说明书放食材量和水量

如果问题继续存在, 或又出现其它问题, 请与美的客户服务中心联系, 以取得帮助。

环保清单 产品中有毒有害物质或元素的名称及含量

部件名称	铅(Pb)	汞(Hg)	镉(Cd)	六价铬(Cr(VI))	多溴联苯(PBB)	多溴二苯醚(PBDE)
杯盖组件	○	○	○	○	○	○
大杯	○	○	○	○	○	○
刀盘组件	○	○	○	○	○	○
上固定板	○	○	○	○	○	○
外壳	○	○	○	○	○	○
电机总成	×	○	○	×	×	×
PCB组件	×	×	○	○	○	○
底座	○	○	○	○	○	○
电源线组件	×	○	○	○	×	×

本表格依据SJ/T11364的规定编制

O: 表示该有害物质在该部件所有均质材料中的含量均在GB/T26572规定的限量要求以下。
X: 表示该有害物质至少在该部件的某一均质材料中的含量超出GB/T26572规定的限量要求。

产品执行标准: GB4706.1-2005 GB4706.30-2008 GB4706.19-2008

产品合格证

检查结论: 合格

检查员号: 检验员A1

检查日期: 见生产批号

广东美的生活电器制造有限公司

生产日期见生产批号前6位(年/月/日)



本产品所含食品用塑料工具
生产许可证编号: 粤 XK16-204-00125

注意

- 本资料上所有内容均经过认真核对, 如有任何印刷错漏或内容上的误解, 可向本公司咨询。
注: 产品若有技术改进, 会编进新版手册中, 恕不另行通知。产品外观、颜色如有改动, 以实物为准。



365以换代修

服务内容

2021年1月1日后购买的美的生活家电正常使用一年内出现性能故障(非人为因素导致), 经授权服务商/电商客服鉴定属实, 凭有效凭证直接以换代修。

有效凭证

有效发票、电商产品签收记录、连锁超市购物小票、美云销用户销售单、以换代修金卡等可查实凭证。无以上有效凭证, 按产品出厂日期延后六个月作为购买时间点, 开始计算365以换代修时间。

凡属下列情况之一的, 不属以换代修范围

- 1、非性能故障: 产品经由授权服务商检测无故障或不属于性能故障;
- 2、样机/赠品/优惠品: 不享受以换代修服务权益, 但可正常保修服务;
- 3、不当使用造成故障: 因个人使用不当(包括但不限于误用、疏忽、滥用、事故)造成的产品损坏;
- 4、产品被拆卸过: 购买的产品被未被授权服务商或用户等人拆卸过;
- 5、非家庭用户: 本服务只针对个人及家庭用户, 商用产品/工程类/团购礼品类产品不享受以换代修服务。

符合以换代修范围, 可扫描下方二维码快速以换代修



扫码关注美的服务公众号
根据公众号操作以换代修

以换代修原则

- 1、换货新机自签收之日起(凭系统换货记录)仍享受365以换代修及正常三包服务;
- 2、以换代修优先更换同型号产品;
- 3、若无同型号产品则提供美的同价位段其他型号产品。