

FC12 Pro-101

本文件含有美的集团的保密信息
禁止任何人未经授权以任何形式使用
包括但不限于全部或部分地泄露、复制或散发

绝密

产品保修卡



产品相关信息 (用户填写)

用户姓名:	当地维修网点电话:
购买商品:	维修记录:
产品型号:	维修日期:
发票号码:	故障内容及处理情况:
购买日期:	维修单位:
产品编号:	维修人员签名:

服务承诺

产品如有故障,请与本公司的特约维修网点或客户服务中心联系
全国服务热线: 400-8899-315
本产品实行整机包修一年(仅适用家庭使用的产品)包修日期自向用户交付产品
或提供服务完结日起计算; 安装品类以首次安装完成日起计算。

凡属下列情况之一的, 不属包修范围

- 1、用户搬运和使用、保管和维护不当损坏/人为损坏。
- 2、经非本公司指定维修部维修, 或用户自行拆装、维修。
- 3、产品附件(如量杯、毛刷、接浆杯等)、印刷品(如说明书等)等损坏。
- 4、使用非我公司产品标配的赠品和配件, 造成损坏。
- 5、发票所载型号与维修产品型号不符或被涂改。
- 6、非家庭使用(如经营、商用、公司集体)的产品。
- 7、超出包修期。
- 8、无有效发票。
- 9、因不可抗力造成损坏。

本政策适用于在中华人民共和国境内(中国香港、中国澳门、中国台湾除外)销售使用的产品, 消费者在指定区域外的地区使用, 不能享受指定区域的“三包”政策。不属于包修范围内的产品, 将提供收费维修服务, 本公司客户服务中心仍热情为您服务。

服务热线: 400-8899-315

广东美的生活电器制造有限公司

地址: 广东省佛山市顺德区北滘镇三乐路19号
邮编: 528311 | 网址: www.midea.com



1616700002261-XX

型号 MJ-FC12 Pro



搅拌机 (破壁料理机)

使用说明书

使用前请仔细阅读本手册并妥善保管
更多使用指引请【扫描机身二维码】查看电子版

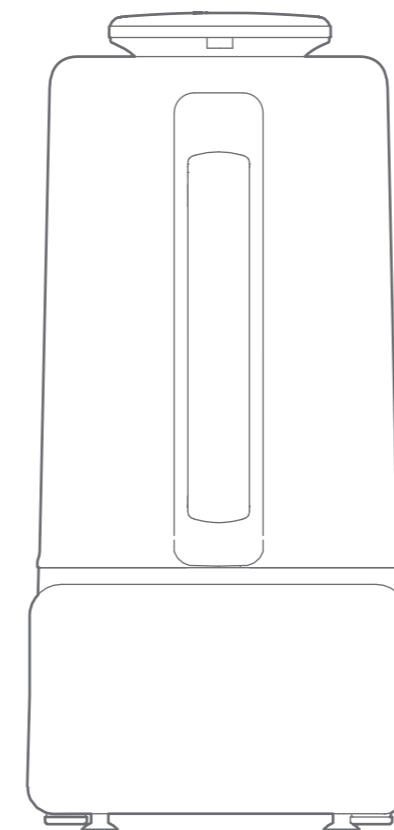

购买美的小家电365天内出现产品故障
凭发票等有效凭证可直接免费换新机

C100 M40 Y0 K15



1616700002261-XX

条码生成规则: Code-128B
数字部分为物料编码
XX为供应商简称, 供应商自行填写
如: 利和-LH, 亿洋-YY
要求: 字体 美的无界联动体, 字号 10pt

2			
1			
标记	变更日期	变更人	变更内容

说明书技术要求			
物料编码	1616700002261		
产品型号/客户型号	MJ-FC12 Pro	公差	±2.0mm
客户名称	美的	成品尺寸	145x210mm
材质	<input checked="" type="checkbox"/> 80g双胶纸 <input type="checkbox"/> 105g铜版纸 <input type="checkbox"/> 其它: _____		
印刷颜色	<input type="checkbox"/> 单色 <input checked="" type="checkbox"/> 双色 <input type="checkbox"/> 四色(CMYK) <input type="checkbox"/> 四色(CMYK)+专色		
专色数量	<input checked="" type="checkbox"/> 无 <input type="checkbox"/> 有 (<input type="checkbox"/> 1个 <input type="checkbox"/> 2个 <input type="checkbox"/> 3个 <input type="checkbox"/> 4个)		
表面处理	<input checked="" type="checkbox"/> 无 <input type="checkbox"/> 光油 <input type="checkbox"/> 光胶 <input type="checkbox"/> 哑胶 <input type="checkbox"/> 其它: _____		
成形方式	<input type="checkbox"/> 单张 <input checked="" type="checkbox"/> 钉装 <input type="checkbox"/> 胶装 <input type="checkbox"/> 折页 (<input type="checkbox"/> 风琴折 <input type="checkbox"/> 包心折 <input type="checkbox"/> 其它: _____)		

80g双胶纸						M 美的生活电器事业部	
标记	外数	分区	更改文件号	签名	年、月、日	说明书	
设计	何惠婷	2024-8-12	标准化				
校对	连发财	2024-8-12					
审核							
工艺			审批	徐建飞	2024-8-12	共 1 张 第 1 张	
						FC12 Pro-101	

型号 MJ-FC12 Pro

搅拌机（破壁料理机）

使用说明书

使用前请仔细阅读本手册并妥善保管
更多使用指引请【扫描机身二维码】查看电子版

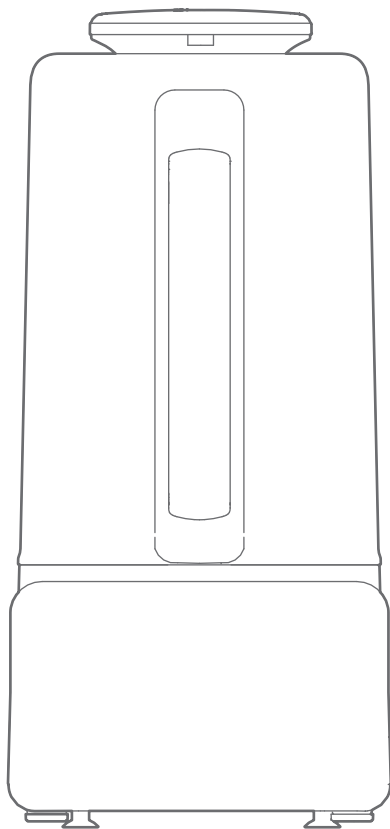

购买美的小家电365天内出现产品故障
凭发票等有效凭证可直接免费换新机

安全警示

- 为保证使用安全，避免对您和他人造成伤害和财产损失，请您务必遵守以下安全事项。
- 不遵守安全警告而错误使用可能导致事故发生。



警告 表示可能会导致死亡或重伤的安全事项



表示【温馨提示】的内容



注意 表示可能会导致轻伤或财产损害的安全事项

【警告】重点安全注意事项

- ⚠ 器具不打算由存在肢体、感官或精神能力缺陷或缺少使用经验和知识的人(包括儿童)使用,除非有负责他们安全的人对他们进行与器具使用有关的监督或指导;应照看好儿童,确保他们不玩耍本器具。
- ⚠ 室内使用产品: 仅限室内使用。
- ⚠ 在无人使用时、拆装和清洗前断开搅拌器的电源连接。
- ⚠ 禁止儿童在无人监护的情况下使用搅拌器。
- ⚠ 注意: 确保搅拌器在离开底座前, 关掉电源开关。
- ⚠ 产品工作结束后仍有余热, 请注意防止触摸烫伤。
- ⚠ 取出切割刀片、排空混料盆和清洗期间应该小心。
- ⚠ 热的液体倒入食品加工器或搅拌器时, 由于快速蒸发, 应小心热蒸汽从器具中喷出。
- ⚠ 在更换附件或接触运动部件前要关掉电源开关并断开电源。
- ⚠ 避免液体溢出至连接器。
- ⚠ 错误使用可能引起的潜在伤害。
- ⚠ 在使用完毕后加热元件表面仍有余热的, 请注意防止触摸烫伤。
- ⚠ 请勿让儿童单独操作使用, 确保不会将产品当成玩具, 要放在婴儿接触不到的地方。老年人或残障人士以及无使用经验的人应该在监护和指导下使用本产品。
- ⚠ 如果电源软线损坏, 为了避免危险, 必须由制造商、其服务机构或类似的专业人员更换。
- ⚠ 器具不得浸入水中。
- ⚠ 禁止搅打或研磨干货及坚硬的中药材(如石燕、石莲子、石磁等)。
- ⚠ 禁止搅打筒骨、排骨, 猪皮等坚硬或者韧性太强的肉类食材, 以防破坏破壁刀, 影响产品使用寿命。
- ⚠ 制作加热美食过程中, 请勿将抹布、密封罩等外来物品放于杯盖上, 以免阻碍蒸汽排出导致溢出; 搅拌杯内液体沸腾后请小心喷出水蒸汽和溅出的热水。
- ⚠ 禁止将产品放置在太靠近炉具的地方, 以免产品受损或引起火灾和人身伤害。
- ⚠ 本产品工作时禁止移动产品或触碰正在运动中的部件, 避免意外伤害。
- ⚠ 本产品工作时禁止空载运行或超负载使用。
- ⚠ 如插头或其他零件损坏时, 必须停止使用本产品, 并到指定维修点, 请专业人士更换或维修, 以免引起伤害。

安全警示

【警告】重点安全注意事项

- ⚠ 禁止使用本产品以外的附件和配件，以免引起火灾和人身伤害。
- ⚠ 使用过程中，请将电器的电源插头完全插入电源插座中，并保持电源插头与插座接触良好。
- ⚠ 如当需要使用延长线电源插座时，请使用符合国家标准要求的延长线电源插座；延长线电源插座所接家用电器的总额定电流值，不应超过原固定插座或线路的额定电流值。
- ⚠ 人员离开现场时，请将电源关断。
- ⚠ 产品出现异常噪声、异常气味、异常高温或故障时，请立即停止使用，关闭开关，切断电源。
- ⚠ 不应从带插座的灯头上引接电源供给家用电器。
- ⚠ 本产品不应在易燃易爆物品附近或类似环境中使用。
- ⚠ 不应自行拆卸家用电器，不应变更内部接线、部件和保护装置。
- ⚠ 从插座上拔下插头时，不应电源线施加拉力。
- ⚠ 电器清洁、保养等维护项目，应由专业人事执行，清洁保养维护前应从插座上拔下插头切断电源，并等待电器冷却至室温。
- ⚠ 该产品建议与普通生活垃圾分开处理。在其使用寿命结束时，建议适当地送到指定回收点或由专业人士回收处理。
- ⚠ 对于产品进行不当利用或者随意处置可能会对环境 and 人体健康造成影响。
- ⚠ 器具打算被用于家用和类似用途。例如：
 - 商店、办公室或其他工作环境下的员工厨房。
 - 农场住所。
 - 在酒店，旅馆和其他住宅类型的环境中，供顾客使用。
 - 仅提供床位和早餐的类似环境。
- ⚠ 当排空混料盆和清洗期间应该小心锐利刀刃。
- ⚠ 搅拌器仅在提供的底座上使用。
- ⚠ 禁止将电源线挂于锋利的物体上，且不能连接到可移动的物体。
- ⚠ 禁止使用劣质排插转接，以免引起火灾和人身伤害。
- ⚠ 本产品仅限海拔高度2000米以下使用，超过海拔高度使用可能导致食物不熟、溢出、糊底等问题。
- ⚠ 使用前请确认电压是否和本产品规格一致（220V~50Hz），以免引起产品安全危险和损坏。
- ⚠ 因不同型号的产品外观、功能和配置有所差异，请以实物为准，选择性阅读功能说明。
- ⚠ 接通电源前，请务必确保搅拌杯、杯盖安装到位后再使用。
- ⚠ 产品通电时，严禁将手或尖锐硬物等伸入搅拌杯内，以免受伤或使产品受损。
- ⚠ 本产品内设过热保护装置，当非正常使用或电机严重超载运行时，产品会自动停机保护，如保护30分钟后，仍不能启动，产品需送本公司维修网点维修，请勿自行拆机。
- ⚠ 本产品与其它厨房电器的最小距离请保持30厘米以上。
- ⚠ 产品需按照说明书使用，避免错误使用可能引起潜在伤害。
- ⚠ 预约模式除菌率99.9999%，测试条件如下：
 - 试验所用污染物种：大肠杆菌，金黄色葡萄球菌，肠沙门氏菌种亚种鼠伤寒血清型
 - 运行时间：预约时间大于等于四小时
 - 运行模式：预约（大于4h）

安全警示

【警告】重点安全注意事项

- ⚠ 禁止在倾斜的台面或不稳定的台面使用本产品，防止滑落或引起火灾。
- ⚠ 若产品在使用过程中出现卡死现象，请立即关掉电源，拔下电源的插头，取下容器，将卡死刀片的材料取出，待电机冷却后方可继续使用。
- ⚠ 本产品在连续搅拌果蔬时，每次的工作时间不能超过3分钟，累计不超过两次，如还需要继续使用，间隔20分钟后再使用。在操作中，如发现机座过热现象，应停机约20分钟，待其冷却后方可继续操作。
- ⚠ 禁止用本产品直接加热牛奶、豆浆、冷米糊等粘稠的液体，否则会造成“糊底”等的烧焦情况，产生异味。
- ⚠ 禁止放入超过80℃的食材及液体进行搅打。
- ⚠ 制作美食前请将食材清洗并切至边长不大于1.5厘米的块状。
- ⚠ 产品制作过程中请勿在杯体内添加砂糖、黑糖等调味料，以避免调味料在加热时粘着在搅拌杯底部。
- ⚠ 在制作果蔬类饮品时，有核的食材需去核。
- ⚠ 制作各类饮品建议使用纯净水。
- ⚠ 食谱中的食材份量均按照标准水位进行配备，用户在使用时请根据水量及食物种类调整食材总份量，其中豆浆、糊类和玉米汁功能不宜超过1000mL。冷饮功能最高不超过1600mL，否则易造成溢出或者糊底。
- ⚠ 当食物加热到沸腾后（倒计时开始）请勿终止程序，如误操作终止请勿选择加热功能继续制作，以免熟食重复熬煮造成溢出/糊底。请更换食材后再重新选择功能制作，或使用锅具煮熟再使用自定义模式打碎食物。
- ⚠ 使用糊类、玉米汁功能，为了确保食物粉碎效果和口感，（干玉米、红豆、绿豆、薏米等）干硬的食材，使用前请用热水浸泡4小时。
- ⚠ 制作糊、玉米汁等必须选择对应的功能按键，否则制作出来的饮品会出现口感不好，煮不熟等情况，严重时将造成溢出或者糊底。
- ⚠ 产品使用前，请确保桌面清洁，及时清理油污。
- ⚠ 清洗搅拌杯内侧时，请注意搅拌刀片锋利，避免割伤。
- ⚠ 使用产品后，清洗干净与食物接触的部位，避免长时期不用残留物腐蚀散发出异味。
- ⚠ 产品使用后，请及时拔掉电源及清洗产品。
- ⚠ 机座外部可用拧干的布擦拭，严禁将机座进行冲洗、浸入水或其他液体中，以防漏电或器件损坏。
- ⚠ 请勿使用研磨性清洁剂或腐蚀性液体（比如汽油或丙酮）来清洁产品。
- ⚠ 加入食材后的水位不能超过要求的最大刻度，避免溢出至电源线插头导致意外伤害。
- ⚠ 本产品平均声功率小于70dB(A)。
- ⚠ 本产品高温洗除菌率：99.9999%，测试条件如下：
 - 运行模式：高温洗
 - 试验所用污染物种：大肠杆菌
 - 运行时间：高温洗全程

清洁保养

清洁

- 搅拌杯在完成烹饪后，请把食材倒出，即刻加入清水，然后使用“高温洗”功能，待“高温洗”功能完成后，建议打开杯盖，把搅拌杯清水倒掉，便于搅拌杯内部和杯盖的水分蒸汽快速蒸发，达到更好清洁效果。
- 断开电源，机座外部可用拧干的布擦拭，严禁将机座放入水或其它液体中，也不能在水或其它液体下冲洗，以防漏电或器件损坏。
- 清洗时，用清水冲洗搅拌杯内部及配件，并抹干；刀片非常锋利，清洗时小心刀片，以免割伤。
- 产品使用后，需尽快清洗杯盖及密封圈等部件，避免长时间放置后造成染色。如果部件被食材染色，可尝试在冲洗前加几滴食用油进行擦拭。
- 用清水冲洗部件后，再彻底擦干。
- 慎防余热烫伤，请待搅拌杯冷却后清洁。
- 当杯桶内的残留物干结成难以清除的硬块时，加入适量的水浸泡，待0.5~1小时软化后，再将其清洗擦拭干净。
- 不可浸泡机座、搅拌杯、电源线等任何工作中用电的部件。
- 当发热盘底部多次清洗不到位时，会于底部积聚有浅褐色的附着层，此时，可以用清水长时间浸泡，再用稍硬的洁布蘸取白醋，以适度的力顺其底部纹理旋转擦拭干净。
- 不可直接冲淋机座以及搅拌杯底部。
- 不可将产品、电源线及包装附件等置于太阳下暴晒。
- 不能放进洗碗机清洗。

密封圈安装

清洗完后，将密封圈装配在杯盖上。

注意：密封圈要与杯盖装配到位，防止使用时溢出。

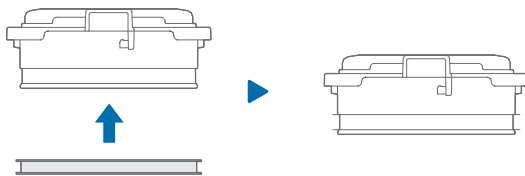

清洁保养

排气阀拆装与清洗

拆卸：一手握住上阀盖，一手向右旋出下阀盖，即可拆卸阀盖。

装配：将下阀盖缺口处对准上阀盖内圈筋位逆时针错开按下，再顺时针旋转下阀盖即可安装。

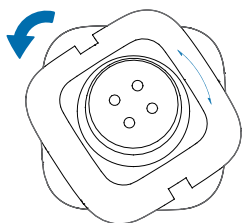

拆卸

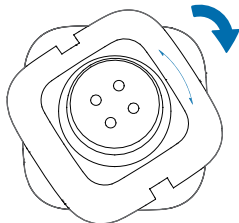

装配

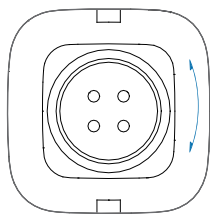

刀头拆装与清洁

产品使用后可通过拆卸刀头清洁杯底部，清洁完后将刀头安装到位才可使用。

产品使用后刀头温度较高，待冷却后方可拆卸，以免烫手。刀片锋利，拆装过程小心割手。

拆卸

①捏住刀头上端，向上拔，即可拆卸。

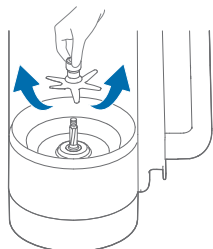

安装

③捏住刀头上端，将刀头底部孔对准搅拌杯内转轴，并向下压紧，即可安装。

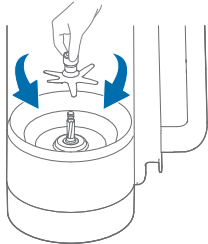

清洁

②用刀头清洁刷塞入刀头内部，进行清洁。

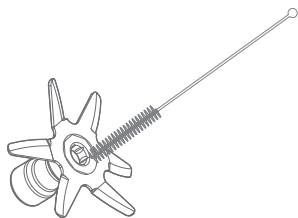

保养

如长期不用，请将本产品存放在干燥通风处，以防止电机受潮生锈，影响使用。

产品简介

部件展示

🔍 可拆卸部件（使用前，请先清洗）

👁️ 下图仅供参考，具体以包装箱内实物为准。

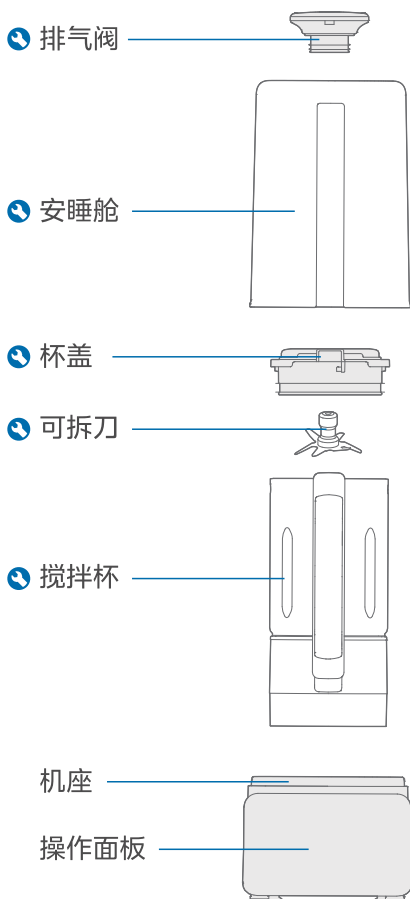

配件清单

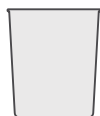

量杯1个

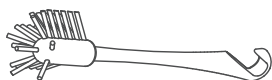

毛刷1个



毛刷1个

操作面板说明



省电模式

待机状态下,无使用时,1分钟后进入休眠,界面显示“- -”状态;操作选择功能中,但没有进入烹饪,20秒内没有操作,则响10秒提示音,1分钟后进入休眠,进入休眠后,休眠过程中,按任意按键即可恢复显示待机状态下的默认功能设置,不需要提示音。

通用功能

启动/停止	设定好产品工作方式后,轻触“启动/停止”键,产品进入工作状态。工作过程中轻触“启动/停止”键,产品停止工作。
功能	轻触“功能”键,“浓豆浆”功能灯变亮,再次轻触即可选择下个功能,直至选择需要的功能停止即可。
口感	功能默认为“细腻”口感,轻触“口感”键,“标准”口感指示灯变亮,再次轻触下一个口感指示灯变亮,到需要的口感指示灯亮后停止即可。 注:浓豆浆、杂粮糊、果蔬汁功能可以选择口感。

自定义功能

搅拌	加入食材后,轻触“搅拌”键,选择功能模式,轻触“启动/停止”键,产品进入工作状态。 注:搅拌速度档位,“L”为最低;“H”为最高。
----	--

自定义功能

预约

加入食材后，轻触“功能”键，选择需要功能档。轻触“预约”键，再次轻触“预约”键调整完成时间，然后轻触“启动/停止”键，完成预约。

注：

1. 预约适用于加热功能。
2. 长按“预约”键可快速调节预约时间。
3. 制作完成时间如6:00指6小时后完成，非北京时间6:00完成。

热饮功能

安睡糊

加入食材，轻触“安睡糊”键，然后轻触“启动 / 停止”键进入工作状态。过程中需要先搅打，再煮沸，然后搅打、长时间熬煮。

浓豆浆 快豆浆 石磨浆 杂粮糊 玉米汁

加入食材，选择对应的功能模式，然后轻触“启动 / 停止”键进入工作状态。过程中需要先煮沸，然后搅打、长时间熬煮。

注：1. 若食材中含有干玉米、红豆、绿豆、薏米等干硬食材，使用前建议先用热水浸泡 4 小时。

2. 工作结束后，自动进入保温状态，保温时长约 6 小时；如中途有断电，需手动选择保温功能进入保温。

冷饮功能

果蔬汁

加入食材，选择相对应功能后，然后轻触“启动 / 停止”键进入工作状态。

注：制作苦瓜、青瓜、哈密瓜等果蔬汁，最大容量不宜超过 1000mL，否则易造成溢出。

清洗功能

高温洗

用于辅助清洗搅拌杯。建议加入适量清水后，选中“高温洗”功能。轻触“启动 / 停止”键，进入产品工作状态，倒计时结束后工作完成。

快洗

用于辅助清洗搅拌杯。建议加入适量清水后，选中“快洗”功能。轻触“启动 / 停止”键，进入产品工作状态，倒计时结束后工作完成。

保温功能

保温

加入适量水后，轻触“保温”功能。轻触“启动 / 停止”键，产品进入工作状态，过程伴随轻微搅动，搅拌杯中的液体将按设定温度维持，保温时长约 6 小时。

注：启动保温前，可重复轻触“保温”键，选择所需的保温温度，如 35℃、45℃、55℃、65℃。

智能海拔识别

⚠ 注意

- 产品在工作过程中实时自动适应水温及所在地区海拔与电压，将功能制作程序调节至最佳状态，以保证食材营养充分释放，防止海拔及电压变化导致食材不熟、溢出、糊底等问题。
- 煮水过程中有较大的水蒸汽，请注意防烫。
- 完成智能海拔识别后，产品就已经调节到当地环境下最优的制作程序，并一直保持此状态运行。

为充分保证食材制作效果，首次使用产品前，或者产品被搬至海拔有较大变化的地区时，请按以下步骤操作：

- 1 加水（不要加任何食材）至 800mL~1000mL水位之间

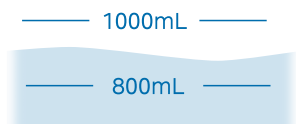

- 2 将搅拌杯按正常的位置放入机座上，然后盖上安睡舱，接着把排气阀安装在安睡舱顶部。插上电源线，接通电源时，产品鸣一声，显示屏亮起

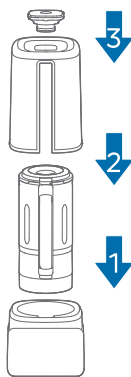

- 3 连接电源，通电 30 秒内，长按“搅拌”键 3 秒以上，进入智能海拔识别模式

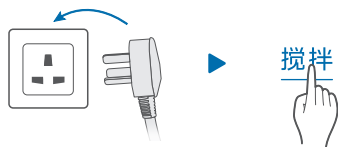

- 4 设置完成后会短时搅打，显示屏循环显示“88:88”，破壁机将加热至水沸腾

- 5 当显示屏显示“88:88”同时发出“滴滴...”的提示音，智能海拔识别程序完成，请断开电源

使用说明

使用方法

 请使用纯净水。

1 将食材切成约1.5厘米大小块状

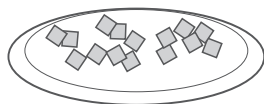

温馨提示

- 肉类需去皮、去骨、去筋，切条。

2 用量杯参照食谱量取适量食材，倒入搅拌杯中，并加入适量清水

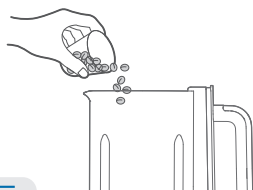

温馨提示

- 可按食谱的配比酌量加减。

3 将杯盖斜压入搅拌杯，再将杯盖顺时针旋转与搅拌杯扣好

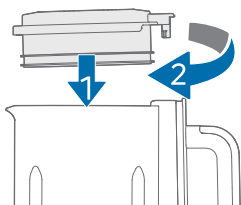

注意

- 杯盖密封圈不能漏装。
- 搅拌杯有开盖保护装置，如杯盖未旋转到位，产品将不工作。显示屏闪亮显示“----”。

4 将搅拌杯按正常的位置放入机座上，然后盖上安睡舱，接着把排气阀安装在安睡舱顶部。插上电源线，接通电源时，产品鸣一声，显示屏亮起

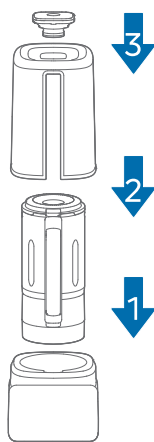

使用说明

使用方法

● 请使用纯净水。

5 根据需求选择产品功能。轻触“启动/停止”键，产品开始工作



● 温馨提示

- 程序运行过程中，电机有忽快忽慢或间歇性动作属正常现象。
- 加热类功能启动后会有一段等待时间，待水达到一定温度后进入倒计时。

6 工作完成后，产品发出“滴滴...”提示音。拔出电源线后，一起提取安睡舱和排气阀组件，接着取下搅拌杯，打开杯盖

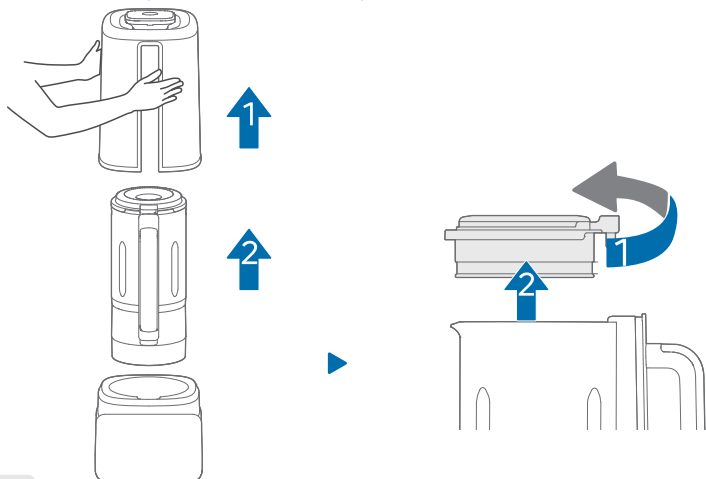

⚠ 注意

- 打开杯盖时注意涌出蒸汽，防止烫伤。
- 工作过程中，请勿打开排气阀组件，防止烫伤。
- 单独提取排气阀组件时，建议拿住排气阀两侧，防止烫伤。
- 刚工作完排气阀温度较高建议双手轻拿安睡舱，避免烫伤。
- 机器在加热工作过程中，若杯盖或杯身有残留水时，“安睡舱”内会产生蒸汽、内壁生成冷凝水，属于正常工作现象，请放心使用。

使用说明

使用方法

● 请使用纯净水。

7 倒出浆液，依据个人口味加入调味料

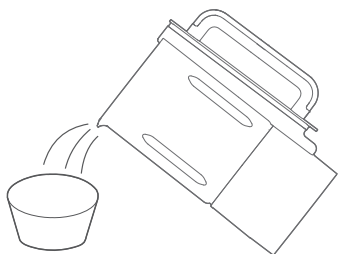

⚠ 注意

- 倒浆时请勿过急，防止液体溅出。

量杯使用说明

制作糊/豆浆时，1平杯黄豆，配水约800毫升，可根据个人口味适当增减水量来调节浓度。



食谱

安睡糊

① 食材

薏米15克、燕麦5克、黄豆5克、红枣5克（去核）、松子5克、亚麻籽5克

② 做法

将食材全部洗净放入搅拌杯中，加入600mL清水（可根据口味增减）。轻触“安睡糊”功能，然后轻触“启动/停止”键，等待制作完成即可。

安睡糊



启动
停止

食谱

核桃燕麦豆浆

① 食材

干黄豆30克、生燕麦15克、核桃仁10克(约一颗)

② 做法

将食材全部洗净放入搅拌杯中，加入清水800mL（可根据口味增减）。选中“快豆浆”或“浓豆浆”功能，轻触“启动/停止”键，等待制作完成即可。

功能 ▶



浓豆浆

▶ 启动
停止

石磨浆

① 食材

干黄豆50克（约半量杯）

② 做法

将食材全部洗净放入搅拌杯中，加入800mL清水（可根据口味增减）。选中“石磨浆”功能，轻触“启动/停止”键，等待制作完成即可。

功能 ▶



石磨浆

▶ 启动
停止

燕麦薏米糊

① 食材

薏米15克、燕麦5克、黄豆5克、红枣5克（去核）、松子5克、亚麻籽5克

② 做法

将食材全部洗净放入搅拌杯中，加入600mL清水（可根据口味增减）。选中“杂粮糊”功能，然后轻触“启动/停止”键，等待制作完成即可。

功能 ▶



杂粮糊

▶ 启动
停止

食谱

玉米汁

① 食材

玉米100克、大米20克

② 做法

将玉米粒、大米洗净放入搅拌杯中，加入600mL清水（可根据口味增减）。选中“玉米汁”功能，轻触“启动/停止”键，等待制作完成即可。

功能



启动
停止

西瓜汁

① 食材

西瓜500克

② 做法

将西瓜去皮切成不大于1.5厘米的块状，加入搅拌杯中，加入清水300mL（水量减少无法打碎）。选中果蔬汁功能，轻触启动/停止键，等待制作完成即可。

功能



启动
停止

服务指南

产品参数

型号	额定电压	额定频率	加热功率	搅拌功率	额定容积
MJ-FC12 Pro	220V~	50Hz	800W	800W	1.6L

服务指南

故障代码解决方法

异常显示	可能的原因	处理方法
显示 E3 蜂鸣器响10声	发热盘开路、产品故障 (传感器损坏)	送当地售后服务部维修
显示“----”	杯盖合盖不到位	请将杯盖旋合到位再使用
显示 E2 蜂鸣器长鸣	底部温度传感器短路	送当地售后服务部维修

若在制作过程中，出现报警音，显示屏出现故障代码时，可根据以下列表进行判断和处理，若问题无法解决，可联系售后服务进行维修。

全国服务热线
400-8899-315

异常现象解决方法

当您认为产品有故障的时候，在送到维修网点修理之前请检查以下情况，进行确认。

异常现象	可能的原因	处理方法
溢出	食材放量过多或过少	按说明书放食材量
	水量过多或过少	请加水至正确水位线
	错选功能档	按说明书选择功能档
	机器自身故障	送当地售后维修
	带防溢功能的杯盖没有盖到位	请确保杯盖到位，信号可靠连接
	未进行海拔识别，错误工作	重新操作海拔识别程序
机器直接二次加热原食材	倒掉原食材，更换新食材操作	
糊底	食材放量过多	按说明书放食材量
	放错食材	不能放入面粉等糊底严重的食材
	水量过少	请加水至正确水位线
	杯体底部未清洗干净	使用前，请清洗干净
	错选功能档	按说明书选择功能档
	机器自身故障	送当地售后维修
食材打不碎	食材放量过多或过少	按食谱配方操作
	水量过多或过少	请加水至正确水位线
	错选功能档	按说明书选择功能档
	机器自身故障	送当地售后维修
工作结束， 食材不热	错选功能档，此功能档只搅打不加热	按说明书选择功能档
	机器自身故障	送当地售后维修

服务指南

异常现象解决方法

当您认为产品有故障的时候,在送到维修网点修理之前请检查以下情况,进行确认。

异常现象	可能的原因	处理方法
工作噪音	电机搅打声音	属于正常现象
	产品磨合期	偶有噪音属于正常现象
	异响, 电机异常	送当地售后维修
显示屏不亮	电源线未插好	检查电源线并保证插好、通电
	机器自身故障	送当地售后维修
	杯子未安装到位	将杯子重新装好
按键没反应	机器正在工作, 不能操作	属于正常现象
	面板有水, 影响灵敏度	擦干面板
	机器自身故障	送当地售后维修
	杯盖没有旋合安装到位	杯盖按要求旋合安装到位
显示屏亮, 但产品不工作	未按启动/停止键	重新选择功能, 按启动/停止键
	杯内未加水, 过热保护	请加水至正确水位线, 冷却后, 重新启动
	工作过程中出现鸣叫报警	先拔掉电源, 再通电后按正常工作步骤进行操作
	机器自身故障	送当地售后维修

食品接触清单 本产品与食品接触材料均符合GB4806.1系列标准的要求

食品接触用

部件名称	材质	执行标准	备注
杯盖、量杯、阀盖	PP	GB4806.7	/
杯盖密封圈、发热盘密封圈、阀盖密封圈	聚二甲基硅氧烷	GB4806.11	硅橡胶
油封	1,1,2,3,3,3-六氟-1-丙烯与1,1-二氟乙烯的聚合物	GB4806.11	氟橡胶
玻璃杯	玻璃	GB4806.5	/
刀片	不锈钢12Cr17Ni7	GB4806.9	SUS301
刀轴、钢盖	不锈钢06Cr19Ni10	GB4806.9	SUS304
发热盘	不锈钢022Cr17Ni12Mo2	GB4806.9	SUS316L
电机轴	不锈钢1Cr17Ni2	GB4806.9	SUS431

生产日期见生产批号前6位 (年/月/日)

环保清单

产品中有毒有害物质或元素的名称及含量

部件名称	有毒有害物质或元素									
	铅 (Pb)	汞 (Hg)	镉 (Cd)	六价铬 (Cr(VI))	多溴 联苯 (PBB)	多溴二 苯醚 (PBDE)	邻苯二 甲酸二 正丁酯 (DBP)	邻苯二 甲酸二 异丁酯 (DIBP)	邻苯二 甲酸丁 基苄酯 (BBP)	邻苯二 甲酸二 (2-乙基) 己酯 (DEHP)
杯盖组件	○	○	○	○	○	○	○	○	○	○
玻璃杯	○	○	○	○	○	○	○	○	○	○
刀盘组件	○	○	○	○	○	○	○	○	○	○
硅橡胶件	○	○	○	○	○	○	○	○	○	○
外壳	○	○	○	○	○	○	○	○	○	○
电机总成	X	○	○	X	X	X	○	○	○	○
PCB组件	X	○	X	○	X	X	○	○	○	○
底座	○	○	○	○	○	○	○	○	○	○
电源线组件	X	○	○	○	X	X	○	○	○	○

本表格依据SJ/T 11364 的规定编制

0: 表示该有害物质在该部件所有均质材料中的含量均不出电器电子产品有害物质限制使用国家标准要求。

X: 表示该有害物质至少在该部件的某一均质材料中的含量超出电器电子产品有害物质限制使用国家标准要求。

以上未列出的部件, 表明其有害物质含量均不出电器电子产品有害物质限制使用国家标准要求。

产品执行标准: GB4706.1 GB4706.30 GB4706.19

产品合格证

检查结论: 合格

检查员号: 检验员A1

检查日期: 见生产批号

广东美的生活电器制造有限公司



生产日期见生产批号前6位 (年/月/日)

本产品所含食品用塑料工具
生产许可证编号: 粤 XK16-204-00125

注意

- 本资料上所有内容均经过认真核对, 如有任何印刷错漏或内容上的误解, 可向本公司咨询。注: 产品若有技术改进, 会编进新版手册中, 恕不另行通知。产品外观、颜色如有改动, 以实物为准。

365天只换不修

服务内容

自产品交付用户365天内，正常使用情况下产品发生故障，凭有效购机凭证可享受免费换新机服务。

有效凭证

有效发票、美的服务电子包修凭证、电商平台购买签收记录、连锁超市购物小票、美云销用户销售单、收据等可查实凭证。无以上有效凭证，按产品出厂日期延后六个月作为购买时间点，开始计算365天只换不修时间。

凡属下列情况之一的，不属只换不修范围

- 1、非产品故障不享受只换不修服务权益；
- 2、样机/赠品/优惠品，不享受只换不修服务权益，但可正常保修服务；
- 3、用户保管不当、使用不当、清洗不当，误用、滥用导致的故障或人为损坏等，不享受只换不修服务权益；
- 4、非美的授权机构或人员维修、保养、清洗导致的故障、损坏等，不享受只换不修服务权益；
- 5、非个人或家庭用户（商用用户）不享受本次服务政策；
- 6、净化器、加湿器、加湿净化一体机以及带滤网的风扇机型，其内部的湿帘、滤网属于产品耗材，耗材保修期为30天，不享受此服务政策。

只换不修原则

- 1、优先提供同型号产品；
- 2、同型号若价格上浮，无需补偿差价；
- 3、若无同型号产品则提供美的同价位段其他型号产品；

美的小家电 [365天只换不修]

- ☑ **售后无忧** 产品故障 365天包换新机
- ☑ **足不出户** 2小时*快速在线鉴定
- ☑ **极速换货** 1天*内发新机 3天内收新机

*2小时：指平均2个工作时 *1天：指1个工作日



微信公众号入口



微信小程序入口



产品保修卡

产品相关信息（用户填写）

用户姓名:	当地维修网点电话:
购买商品:	维修记录:
产品型号:	维修日期:
发票号码:	故障内容及处理情况:
购买日期:	维修单位:
产品编号:	维修人员签名:

服务承诺

产品如有故障，请与本公司的特约维修网点或客户服务中心联系

全国服务热线：400-8899-315

本产品实行整机包修一年（仅适用家庭使用的产品）包修日期自向用户交付产品或提供服务完结日起计算；安装品类以首次安装完成日起计算。

凡属下列情况之一的，不属包修范围

- 1、用户搬运和使用、保管和维护不当损坏/人为损坏。
- 2、经非本司指定维修部维修，或用户自行装拆、维修。
- 3、产品附件（如量杯、毛刷、接浆杯等）、印刷品（如说明书等）等损坏。
- 4、使用非我公司产品标配的赠品和配件，造成损坏。
- 5、发票所载型号与维修产品型号不符或被涂改。
- 6、非家庭使用（如经营、商用、公司集体）的产品。
- 7、超出包修期。
- 8、无有效发票。
- 9、因不可抗力造成损坏。

本政策适用于在中华人民共和国境内（中国香港、中国澳门、中国台湾除外）销售使用的产品，消费者在指定区域外的地区使用，不能享受指定区域的“三包”政策。不属于包修范围内的产品，将提供收费维修服务，本公司客户服务中心仍热情为您服务。

服务热线：400-8899-315

广东美的生活电器制造有限公司

地址：广东省佛山市顺德区北滘镇三乐路19号
邮编：528311 | 网址：www.midea.com



1616700002261-XX